



새로운 시작

새로운 마음으로

馬

붉은 말의 해, 병오년 2026년에도
조합원님과 힘차게 달리겠습니다



조합장 경영 보고드립니다

모든 변화의 중심은 조합원님 더욱 단단한 경영, 더욱 든든한 농협으로



존경하는 조합원님

2026년 붉은 말의 해 병오년 새해가 밝았습니다.

한 해의 시작과 함께 입춘도 지나 새로운 봄이 기다려지는 계절입니다. 새해를 맞아 조합원님 가정에 건강과 평안 그리고 큰 복이 가득하시길 진심으로 기원드립니다.

돌이켜보면 2025년은 그 어느 때보다도 쉽지 않은 한 해였습니다. 전반적인 경제 여건 악화 속에서 손익을 내는 것 자체가 쉽지 않았고 연체율 또한 상승하며 경영 전반에 부담으로 작용했습니다.

이러한 어려움은 우리 조합만의 문제가 아니라 금융권 전반에서 겪는 현실이기도 합니다. 그럼에도 불구하고 우리 조합은 단기적인 성과에 머무르기보다 내년과 그 이후를 대비하기 위한 충당에 최선을 다하며 경영의 기반을 확고히

원당농업협동조합 조합장

이창렬

해왔습니다. 동시에 조합의 주인인 조합원님께 실질적인 혜택을 돌려드리고자 어려운 여건 속에서도 **교육지원사업비를 30억 원 이상 집행**하며 조합원 지원사업을 확대해 가고 있습니다.

이는 조합의 존재 이유와 역할을 다시 한번 분명히 한 선택이었습니다. 이 모든 과정은 어느 한 사람의 힘이 아니라 어려운 환경 속에서도 묵묵히 현장을 지켜주신 조합원님과 임직원 모두의 헌신이 있었기에 가능했습니다. 다시 한번 머리 숙여 깊이 감사드립니다.

1월 30일에는 우리 조합의 **한 해 살림을 결산하는 정기총회**가 있었습니다. 대의원님과 임직원 여러분과 함께 지난 한 해를 돌아보고 결산하는 자리였습니다. 또한 새해의 방향을 공유하고 조합의 새로운 출발을 준비하는 뜻깊은 시간이었습니다. 더불어 **10명의 비상임이사와 1명의 비상임감사를 선출하는 선거**가 함께 치러진 날이었습니다. 이는 단순한 임원 선출을 넘어 우리 조합이 신뢰를 바탕으로 민주적 절차에 따라 운영되고 있음을 확인하는 시간이었습니다.

2026년을 향해 우리는 다시 한 걸음을 내딛습니다. 현실은 여전히 녹록지 않겠지만 지난 한 해의 경험과 선택을 밑거름 삼아 **더욱 단단한 경영, 더욱 든든한 농협**이 되도록 최선을 다하겠습니다.

조합원과 함께 고민하고 현장의 목소리에 귀 기울이며 더 나은 미래를 위해 끊임없이 고민하겠습니다.

아울러 **2026년에는 외형적 성장뿐만 아니라 우리 조합 내부의 운영질서를 한 단계 더 성숙**시키는 데에도 힘을 기울이겠습니다.

임원과 대의원 그리고 조직장을 비롯한 내부 조직 전반에서 역할과 책임이 보다 분명히 작동할 수 있도록 제도적 장치도 정비해 나가겠습니다. 아울러 스스로를 돌아보는

자정의 기준도 차분히 마련하겠습니다. 이는 특정 개인이나 조직을 위한 조치가 아니라 조합의 신뢰를 지키고 지속가능한 미래로 나아가기 위한 최소한의 준비입니다.

모든 변화의 중심에는 조합원님이 계십니다. 조합원님 곁에서 책임 있게 실천하며 더 나은 미래를 만들어가겠습니다. 신뢰는 말이 아니라 꾸준한 실천을 통해 쌓인다고 생각합니다. 조합의 내일을 위해 차분히 그러나 단단하게 걸어가겠습니다.

끝으로 조합원님 모두에게 풍요와 결실의 한 해가 되기를 진심으로 기원합니다.

새해 복 많이 받으십시오. 감사합니다.



주요사업 현황 보고드립니다

기준일 2025. 12. 31.

단위 : 백만 원

사업별	예수금	대출금	카드수수료	보험수수료	구매	판매	로컬푸드	교육지원사업비
사업량	984,529	752,916	1,809	991	4,107	23,064	14,020	3,232

⇒ 신용사업량(예수금, 대출금)은 평잔을 의미합니다.

신용사업

우리농협의 신용사업인 예수금과 대출금, 카드 및 보험사업에 대하여 보고드리겠습니다.

예수금

예수금 잔액은 **991,266**백만원이며 예수금 평잔은 **984,529**백만 원으로써 사업계획대비 **101.59%** 달성하였습니다.

상호금융대출금

대출금 잔액은 **785,196**백만원이며 대출금 평잔은 **752,916** 백만 원으로써 사업계획대비 **102.37%** 달성하였습니다.

카드사업

카드수수료는 **1,809**백만원으로 사업계획 대비 **97.31%**를 달성 하였습니다.

보험사업

보험수수료는 **991**백만원으로 사업계획 대비 **191.31%**를 달성하였습니다.

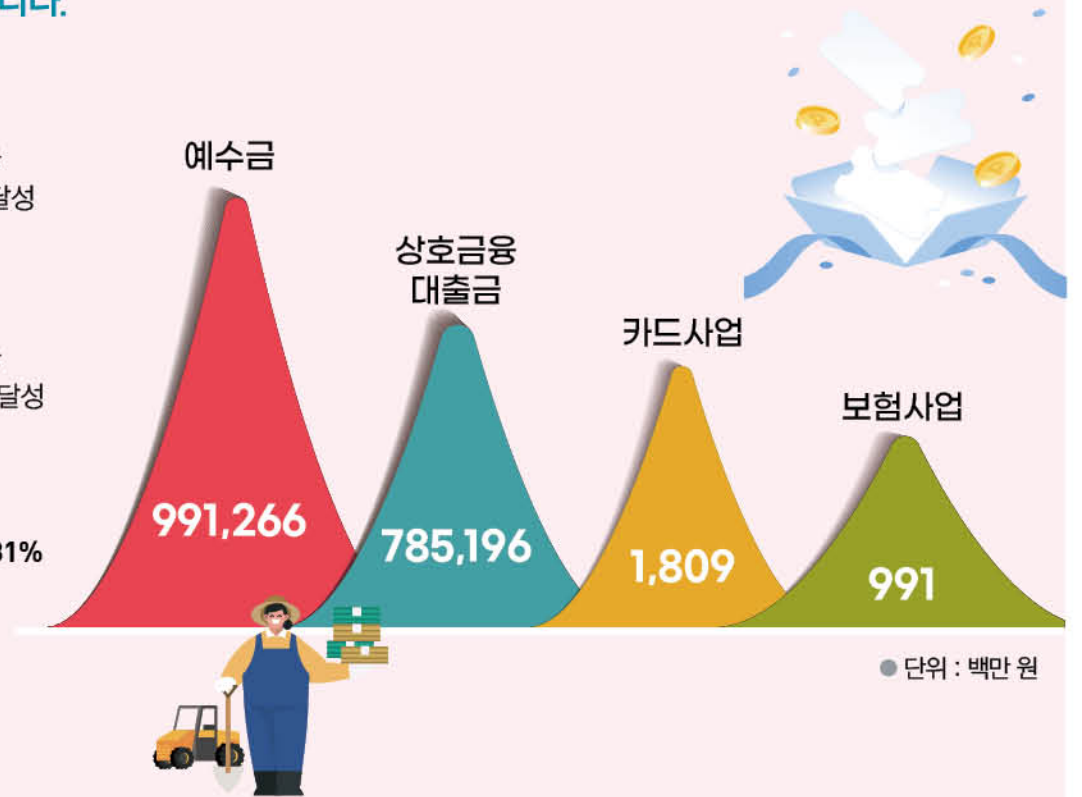

● 단위 : 백만 원

경제사업

우리농협의 경제사업인 구매, 판매, 로컬푸드, 교육지원사업에 대하여 보고드리겠습니다.



● 단위 : 백만 원

구매사업

농작업에 소요되는 비료, 농약, 사료, 일반자재 등 조합원님의 사업과 생활에 필요한 영농자재를 구입, 운반, 보관 및 공급하는 구매사업은 **4,107**백만원으로 사업계획대비 **100.26%** 달성하였습니다.

판매사업

양곡, 축산, 농산물 판매 등 조합원이 생산한 농·축산물의 원활한 유통과 이익제고를 위한 판매사업은 **23,064**백만원으로 사업계획대비 **120.78%** 달성하였습니다.

로컬푸드직매장

농업인의 어려움을 함께 나누며 동시에 소비자에게는 건강한 먹거리를 제공하기 위하여 시작된 로컬푸드직매장 매출액은 **14,020**백만원으로 사업계획대비 **100.73%**를 달성하였습니다.

교육지원사업 (사업계획 : 3,255백만 원)

농업인 조합원님의 경제적·사회적·문화적 지위향상을 위해 실시 되고 있는 교육지원사업은 **3,232**백만 원 집행되어 사업계획대비 **99.30%** 집행되었습니다.

이사회 개최 현황 보고드립니다



개최일자	주요의결사항	의결 결과 요약
2025. 10.21. (15명)	<ol style="list-style-type: none"> 1 조합원 자격심사 및 승인 2 업무용 부동산 취득 3 도·농 조합간 상생자금 운용 4 고양시금치협동조합 외부출자 승인 	<ol style="list-style-type: none"> 1 5명 가입 승인 2 원안 가결 3 원안 가결 4 원안 가결
2025. 11.19. (15명)	<ol style="list-style-type: none"> 1 조합원 자격심사 및 승인 2 탈퇴조합원 지분환급 승인 3 2025년도 직원 명예퇴직 규정 개정 4 임직원 후생복지비 지급기준 변경 5 임원의 보수 및 실비 심의 6 2026년도 사업계획 및 수지에산서 심의 	<ol style="list-style-type: none"> 1 7명 가입 승인 2 1명 지분환급 승인 3 원안 가결 4 원안 가결 5 원안 가결 6 원안 가결
2025. 12.23. (15명)	<ol style="list-style-type: none"> 1 조합원 자격심사 및 승인 2 탈퇴조합원 지분환급 승인 3 2025년 조합원 자격확인 및 자격상실 대상자 정리 4 규정 개정 5 자금세탁방지 업무준칙 개정 6 2026년도 사업채권 기한 및 수수료를 책정 7 교육지원사업비 관항간 조정 8 조합원 영농자재 후보조 지원기준 변경 9 임원의 자기거래 승인 10 비상임이사, 비상임감사 선거일 지정 	<ol style="list-style-type: none"> 1 7명 가입 승인 2 8명 지분환급 승인 3 원안 가결 4 원안 가결 5 원안 가결 6 원안 가결 7 원안 가결 8 원안 가결 9 원안 가결 10 원안 가결

2025년 이용고 배당 및 출자 배당 안내

소중한 『원당농협 조합원님』께 배당 안내드립니다.
출자배당금 및 이용고배당, 사업준비금 배당은 매년 결산에 따라 달라집니다. 사업이용을 많이 할수록 배당이 커지게 되오니 더욱 많은 이용 부탁드립니다.

이용고 배당 기준표

사업명	세부내역	배점기준	배점단위	배점
구매사업	영농자재 구매	품목별 이용액	1,000,000원	1점
판매사업	공동출하	출하금액	2,000,000원	1점
	일반판매	매입/매출액	500,000원	1점
로컬사업	로컬이용	이용액	300,000원	1점
	로컬출하	출하액	500,000원	1점
수신사업	자유입출예금	연간 평잔	1,500,000원	1점
	적립식예금, 예탁금	받은 이자	40,000원	1점
여신사업	상호금융대출	낸 이자	17,000원	1점
	마이너스대출금			
보험사업	생명, 손해	수수료	20,000원	1점
카드사업	신용, 체크	결제금액	300,000원	1점

- 당해연도 자격상실(탈퇴) 조합원은 이용고배당을 지급하지 않습니다. (당해연도 자격상실(탈퇴) 조합원 중 가족조합원이 개설 경우 세대원 등록 확인바랍니다.)
- 조합원님의 직계존비속을 세대원 등록하시면 가족의 원당농협 이용실적이 이용고 배당 점수에 포함됩니다.
세대원 등록 문의 : 본·지점 예금계

이용고 배당 및 출자 배당을 2022년 ~ 2025년

구분	2022년	2023년	2024년	2025년
이용고 배당 1점당	1,422원	965원	818원	792원
출자배당	4.06%	6.21%	5.82%	5.20%

※ 출자배당기준 : 2025년 1년 만기 정기예탁금 평균 금리 + 2% 이내

원당농협 임원진

제65기 정기총회
비상임이사, 비상임감사 선거에서
이사 10명, 감사 1명이 선출되었습니다.
당선을 축하드립니다.

주교동	 김용철 (1952. 09. 21.)	식사동	 이문규 (1967. 06. 28.)	성사동	 고유선 (1951. 01. 10.)	애니동	 장석울 (1952. 04. 19.)	 정경선 (1962. 11. 05.)	
원신동	 이용휘 (1968. 06. 06.)	고양시	 유병화 (1957. 02. 20.)	 최윤희 (1974. 02. 01.)	여성이사	 안순덕 (1964. 11. 02.)	 오정순 (1959. 10. 15.)	감사	 한기용 (1969. 03. 03.)

영농자재 보조 지원 기준 상황



품명		보조율	후보조
사료		공급가액의 25% 보조	
일반자재		공급가액의 25% 보조 (단 하우스 파이프 100만원, 하우스 필름 50만원 까지 한도 제한)	
배합사료		공급가액의 25% 보조	
비료	화학	공급가액의 50% 보조	
	유기질	500포까지 포당 900원 보조	
	토양개량제	공급가액의 50% 보조	
	양액(4종복비)	공급가액의 30% 보조	
상토	수도작	상토가격의 50% 중 정부보조금을 제외한 금액	
	원예용	공급가액의 50% 보조	
농기계		농기계 공급가액의 10% 보조(작업기 포함) 농기계 수리비 50% 보조	

정산시기

사용처	구매기간	정산시기
원당농협 자재센터	2026. 1. 1. ~ 6. 30.	26년 7월 중
	2026. 7. 1. ~ 11. 30.	26년 12월 중
	2026. 12. 1. ~ 12. 31.	27년 1월 중

※ 앞으로 원당농협은 조합원 영농실태조사(재배면적, 재배작목 등) 자료에 따라 면적 대비 필요 이상으로 많은 양의 비료, 농약 등을 구입 시 **현장 방문** 및 **사용 계획서**를 받을 계획입니다.

※ 신규조합원 가입 일자에 따른 분기별 개인 보조 한도

1분기 가입자 : 400만 원 / 2분기 가입자 : 300만 원
3분기 가입자 : 200만 원 / 4분기 가입자 : 100만 원

원당농협 영농자재 클린유통 캠페인

우리의 정직이 농협의 미래입니다.

함께 지켜야 할 약속, 영농자재 올바른 이용 안내

우리 원당농협은 조합원님의 실익 증진과 원활한 농업 경영을 위해 다양한 영농자재 지원 사업을 펼치고 있습니다. 최근 일부에서 발생하는 부정 구입 및 재판매 행위는 농협의 공정한 지원 체계를 무너뜨리고, 대다수의 선량한 조합원님들께 돌아가야 할 혜택을 축소시키고 있습니다. 깨끗하고 공정한 영농 환경을 조성하는 적극적인 협조를 부탁드립니다.

★ 타인 명의
구매 금지

★ 영농 목적 외
구매금지

★ 재판매
금지

부정행위 적발 시 조치 사항

우리 농협은 정기적인 모니터링을 통해 부정행위를 관리하고 있습니다. 위반 사항 적발 시 관련 규정에 따라 예외 없이 엄중한 조치가 취해질 수 있음을 알려드립니다.

영농자재 부정구입·재판매·명의대여

한 사람의 부정이

선량한 조합원
모두의 권익을
해칩니다!

- 타인 명의 구매금지
- 영농 목적 외 구매금지
- 재판매 금지

적발시 예외없이 엄중조치!

원당농협협동조합

농업인에게 꼭 필요한 두가지 보험

예기치 못한 사고와 재해, 원당농협 보험이 지켜드렸습니다!

복잡하고 어려운 보험, '왜' 가입해야 할까요?
적은 비용으로 큰 위기를 막아낸
우리 조합원님들의 실제 사례가 그 답입니다.

다쳤을 때 든든한 농업인 안전보험

"농작업중 발생한 부상,
진단에서 수술까지!"

이○○ 조합원 : 실손
→ 지급금 : 약 100만원
김○○ 조합원 : 입원, 수술, 실손
→ 지급금 : 약 700만원

농사 망쳤을 때 힘이 되는 농작물 재해보험

"자연재해로 망가진 농작물 및 하우스,
재기의 밑거름이 되었습니다"

이○○ 조합원 : 태풍피해
→ 지급금 : 약 1,700만원
김○○ 조합원 : 호우피해
→ 지급금 : 약 100만원

가입 및 상담 문의 원당농협 본점 및 각 지점 보험계

지역사회와 함께하는 원당농협 1 폐자재 수거 지원사업

원당농협의 뜻심, 폐자재 수거 지원사업 10년

폐자재 409톤 수거, 2억 4천만 원 지원

조합원님의 집을 덜어드린 ‘폐자재 수거 지원사업’은 원당농협의 뜻심이었습니다. 원당농협은 2016년 농촌 환경 보호와 영농비 절감을 위해 ‘영농 폐자재 수거 지원사업’을 시작했습니다. ‘깨끗한 땅에서 건강한 농산물이 나온다’는 신념으로 묵묵히 추진해온 지난 10년의 성과를 되돌아봅니다.

뜻심으로 이어온 10년의 역사

처리 비용과 수고로움이라는 조합원님의 무거운 짐을 원당농협이 대신 짊어졌습니다. 비용보다는 조합원님의 실익을 먼저 생각하며 만들어온 자랑스러운 역사입니다.

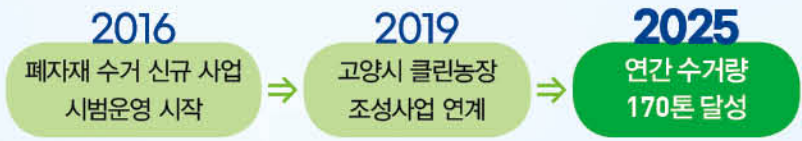

숫자로 보는 실익 지원 (누적 지원액 2억 4천만 원)

우리 원당농협이 지난 10년간 폐자재 수거 및 처리를 위해 투입한 폐자재 수거 지원사업 비용은 총 2억 4천만 원에 달합니다.

이는 단순한 비용 지출이 아닙니다. 조합원님들이 개별적으로 처리했다면 오롯이 부담하셨을 비용을 원당농협이 대신 짊어진 ‘실질적인 소득 지원’의 결과입니다.



조합원님께 드린 3가지 혜택

이 사업은 조합원님의 지갑, 일손, 환경을 모두 지켜드렸습니다.

- 영농비 절감(경제) 수거비 보조를 통한 경영비 직접 절감
- 노동력 절감(편의) 자재센터 정기 수거 및 현장 수거 시스템 도입으로 편의성 증대
- 토양 생태계 보전(환경) 처리가 곤란했던 폐자재를 적기에 수거하여 토양 오염을 막고, 우리 농업의 터전인 흙을 건강하게 되살려 지속 가능한 영농 기반을 다졌습니다.

도시농업과의 상생과 미래

원당농협이 해온 것은 단순 폐자재 수거가 아니라 신뢰를 수확하는 과정이었습니다.

- 깨끗한 농업 이미지 정돈된 경관으로 원당농협 로컬푸드 직매장의 브랜드 가치 상승
- 도시와 공존 농촌 경관을 아름답게 가꾸어 도시민에게 쾌적함을 주고, 자연과 어우러진 친환경 도시농업 공간을 조성했습니다.

조합원님의 든든한 동반자가 되겠습니다. 지난 10년, 조합원님의 적극적인 협조 덕분에 가능한 일이었습니다. 원당농협은 앞으로도 조합원님의 실익 증진을 위해 끊임없이 고민하고 실천하겠습니다.



신규직원 소개



김선우
계장보

불꽃이 뜨거운 열기를 퍼뜨리며 새로운 곳으로 확장해 나가듯, 저의 모든 에너지를 불태워 끊임없이 성장하고 망설임 없이 도전하는 직원이 되겠습니다. 또한, 조합원님과 지역사회 발전에 이바지하는 자랑스러운 '원당농협인'이 될 수 있도록 최선을 다하겠습니다.



김재우
계장보

새로운 시작의 설렘과 함께 막중한 책임감을 느끼며 첫걸음을 내딛었습니다. 항상 현장에서 배우고, 조합원님의 입장에서 생각하며 신뢰받는 직원이 되도록 노력하겠습니다. 원당농협의 일원으로서 지역과 함께 성장하는 데 보탬이 될 수 있도록 성실히 임하겠습니다.



정다연
계장보

원당농협의 일원으로 첫발을 내딛게 되어 영광입니다. 매 순간 배우는 자세로 성실히 임하며 조직에 보탬이 되는 직원으로 성장하겠습니다. 초심을 잃지 않고 조합원님들의 말씀에 귀 기울이며 신뢰받는 직원이 될 수 있도록 노력하겠습니다.



황순채
수습계장보

고객님과 조합원님 한 분 한 분의 말씀에 귀 기울이며, 작은 부분이라도 도움이 될 수 있는 직원이 되겠습니다. 늘 친절하고 책임 있는 자세로 신뢰를 쌓아가며, 앞으로 원당농협의 일원으로서 맡은 역할에 충실하고 보탬이 될 수 있도록 성실히 노력하겠습니다.

2026년 조합원님께 실익을 주는 지원사업

조합원 복지증진 지원사업

조합원 경조사 지원



- ※ 원당농협 조합원 경조사 시 지원되는 축하금·조의금은 원당농협 경비로 제공되는 것입니다.
- ※ 조합원 경조사는 농가소득지원과로 접수된 것만 지원됩니다.

경사

- 조합원 및 조합원 자녀
경사(결혼) 시 조합원 대표 계좌로 **20만 원 축하금** 지원
※ 단, 조합원 요청 시 축하금 10만 원+축하 화환으로 지급 가능
- 결혼식 후 12개월 이내 농가소득지원과로 청첩장 제출
※ 「교육·지원사업규정」 제12조 및 「농축협 교육지원사업비 편성 및 집행 시 유의사항」에 의거 경사 지급 기준은 결혼에 한함
(생일, 병문안 등은 경조비 지급 대상에 포함되지 않음)

조사

대상	지원대상 범위	지급기준
원당농협 조합원	조합원(본인) 사망	조의금 30만원, 영정꽃바구니, 장제용품 2박스, 근조기
	조합원 직계존비속 및 배우자, 배우자의 부모 사망	조의금 10만원, 영정꽃바구니, 장제용품 2박스, 근조기

- 지급기간: 사망 후 12개월 이내
- 장제용품은 장례 기간 중에만 지원

조합원 복지증진 지원사업

조합원(손)자녀 출산장려금 지원

(생애 첫 통장) 준비서류

- 1 (손)자녀 기본증명서(상세)
- 2 출생아 부모의 가족관계증명서(조합원과 출생(손)자녀 가족관계 확인)
- 3 출생아(손)자녀 명의 원당농협 통장사본
- 4 출산장려금 지원신청서('원당농협 홈페이지-열린마당-자료실' 혹은 본·지점 방문 작성 가능)

※ 출생신고 완료 후 **12개월 이내** 신청 시 출산장려금 **10만 원** 지원

※ 출생아 통장개설을 위해서는 법정대리인인 '출생아 부모님'께서 직접 방문하시어 원당농협 통장을 개설하셔야 하며, 이때 출생아의 기본증명서(상세), 가족관계증명서(상세), 방문하시는 분의 신분증과 도장이 필요합니다.



조합원 건강 지원사업

조합원 단체보험 큰병지원비 가입 완료!

질병으로 인한 수술 시 조합원님께 도움을 드리고자, 원당농협 전 조합원님을 대상으로 단체보험을 가입했습니다.

• 담보사항

구분	지원금액	비고
암 수술	500,000원	-
소액암 수술	100,000원	소액암(갑상선암, 경계성종양, 기타피부암, 제자리암)
7대 질병 수술	500,000원	7대 질병(심장질환, 뇌혈관질환, 간질환, 고혈압, 당뇨병, 만성호흡기질환, 위궤양 및 십이지장궤양)

- * 보험기간: 2026. 1. 2. ~ 2027. 1. 2. (1년)
- * 100세까지 가입 가능, 기왕력자 가입 가능
- * 매월 말일 기준 신규 조합원님은 추가 가입됩니다.

문의 원당농협 본점 보험계 ☎ 031.830.4830

친환경 GCM 미생물 판매 안내



친환경 GCM 미생물은 해충 알의 성분인 젤라틴(알집)과 키틴(알집질)을 분해하고 미생물 배양 과정에서 생성되는 유기물이 비료가 되어 땅심을 길러주는 친환경 미생물입니다. 농약 사용을 줄이고 작물과 토양을 건강하게 만들어주는 GCM 미생물로 친환경 농산물을 재배하세요.

- ★ 공급기간 2026년 3월 10일(화) ~ 11월까지
- ★ 공급장소 원당농협 자재센터(고양시 덕양구 원당로 368)
- ★ 금액 20L 당 1,000원(※ 20L 단위 판매)
- ★ 주문방법 농가소득지원과 전화 접수(☎ 031-965-1110)

※ GCM미생물은 10일정도 배양 기간이 필요한 관계로 사전 신청을통해서만 공급 받으실 수 있습니다.

2026년 조합원님께 실익을 주는 지원사업



조합원 건강 지원사업

조합원 건강검진 안내

원당농협 조합원의 건강 복지를 위해 지급해드리는 '조합원 건강검진권'을 아래 사용안내를 참고하시어 기한 내에 사용해 주시기 바랍니다.



- **대상** 원당농협 홍수년도 출생 조합원
 ※ 조합원 본인이 검진을 포기할 경우 배우자에 한해 대리 검진이 가능하며, 배우자 대리 검진 희망 시 원당농협 본점 농가소득지원과로 방문하여 배우자 확인이 가능한 가족관계증명서를 제출하여 주시기 바랍니다. (단, 원흥본치과 및 연세자이치과, 닥터조치과는 배우자 대리 검진 불가)
- **지원제외** 전년도 환원사업점수 10점 미만 조합원, 특수채권 보유자
- **사용기한** 2026년 11월 30일(월)
 (사용기간 경과시 검진이 불가합니다)

☎ 원당농협 농가소득지원과 031.965.1110

조합원 건강 지원사업

의료복지카드 사용 안내

원당농협 조합원의 건강증진을 위해 지급해드리는 '의료복지카드'를 아래 사용안내를 참고하시어 기한 내에 사용해 주시기 바랍니다.



- 대상** 원당농협 전 조합원 및 명예조합원(특수채권 보유자 제외)
- 금액** 100,000원
- 사용기간** 2026년 11월 30일(월)
- 사용처** 전국 병·의원, 치과, 한의원, 약국
- 문의** 원당농협 농가소득지원과 ☎ 031.965.1110

사용안내

- 1 의료복지카드는 교육지원사업으로 발행되며, NH가맹점 분류상 전국 병원·의원, 치과, 한의원, 약국으로 등록된 가맹점에서만 사용 가능합니다.
- 2 의료복지카드는 예금 및 현금으로 사용 또는 교환이 불가합니다.
- 3 의료복지카드는 본인의 과실로 파손 및 분실 시 농협에서는 어떠한 책임도 지지 않습니다.(재발행 불가)
- 4 약국에서의 사용은 약구입 뿐만 아니라, 영양제, 파스류, 음료 등 약국에서 취급하는 다양한 상품을 구매할 수 있습니다.
- 5 의료복지카드는 사용기간 경과 시 절대 사용할 수 없습니다.



검진병원

검진병원(위치)	상담 및 예약	비고
국립암센터(마두동)	031-920-1212	병원 별 검진항목은 건강검진권과 함께 발송해 드린 '조합원 지원사업 이용안내' 책자 참고
국민건강보험 일산병원(백석동)	1577-7013	
동국대학교일산병원(식사동)	031-961-7698~9	
명지병원(화정동)	031-810-6879, 6880	
일산복음병원(중산동)	031-929-0480~3	
일산차병원(장항동)	031-782-8888	
그레이스병원(백석동)	031-901-4000	
한빛영상의학센터(백석동)	031-907-7580~2	
새빛안과병원(백석동)	031-900-7700	
더자인병원(행신동)	1688-5533	
원흥본치과(도내동)	031-815-2080	
연세자이치과(식사동)	031-818-7003	
닥터조치과(성사동)	031-811-2828	

조합원 영농 지원사업

영농자재 구매전용카드

원당농협 농업인 조합원의 농가소득증대와 영농자재 구입비 절감을 위해 지급해드린 '영농자재 구매전용카드'는 아래 사용안내를 참고하시어 기한 내에 사용해주시기 바랍니다.

- 대상** 원당농협 전 조합원(명예조합원, 특수채권 보유자 제외)
- 금액** 100,000원
- 사용기간** 2026년 11월 30일(월)
- 사용처** 원당농협 자재센터(원당로 368)
- 문의** 원당농협 농가소득지원과 ☎ 031-965-1110



사용안내

- 1 영농자재 구매전용카드는 교육지원사업으로 발행되므로 원당농협 영농자재 구입에만 사용하실 수 있고 로컬푸드(마트) 사용으로는 불가능한 점 양해바랍니다.
- 2 영농자재 구매전용카드는 예금 및 현금으로 사용 또는 교환이 불가합니다.
- 3 영농자재 구매전용카드는 본인의 과실로 파손 및 분실 시 농협에서는 어떠한 책임도 지지 않습니다.(재발행 불가)
- 4 영농자재 구매전용카드는 사용기간 경과 시 절대 사용할 수 없습니다.

영농자재, 의료복지카드 잔액확인 방법

NongHyup Bank 기프트카드 잔액조회 1644-4000(서비스코드 '7-1') card.nonghyup.com

1644-4000으로 전화 ▶ 음성 ARS 연결까지 기다리기 ▶ 7번(기프트카드 및 문화누리카드) ▶ 1번(기프트카드 잔액조회) ▶ 카드번호입력 16자리 ▶ 카드유효기간 (월 2자리 년도 2자리) ▶ 카드뒷면 cvc번호 3자리

업무협약뉴스

원당농협 조합원 특별혜택 재단법인 일산장안추모공원 업무협약(MOU) 체결



원당농협은 2월 4일 오전 11시 재단법인 일산장안추모공원과 조합원 복지 향상을 위한 업무협약을 체결하였습니다. 이번 협약은 조합원과 직계 가족께서 삶의 마지막 순간까지 장례 및 봉안 서비스를 보다 안정적이고 체계적으로 준비하실 수 있도록 지원하기 위해 마련한 복지 협력 서비스입니다. 장례 발생 이전에 봉안당을 사전 구매하실 경우 원당농협 조합원님께만 특별 혜택을 드리는 우대 협약입니다. 장례 준비 과정에서 발생할 수 있는 경제적 부담을 완화하고 유가족의 심리적 부담을 줄이는 데 목적이 있습니다. 일산장안추모공원은 고양시 풍동에 위치한 쾌적한 시설의 고급 안치시설로 설계된 명품 추모공원입니다. 특히 5,000기 미만으로 허가가 제한되어 있는 종교단체 봉안시설과는 차별화된 고양시 유일의 안정적인 비영리재단법인이란 점에서 신뢰도가 높습니다. 안치실 전면으로 보이는 확 트인 통유리창

을 통해 넓은 공원을 조망할 수 있으며 제례실과 휴게실 등 유족 편의시설도 완벽히 구비되어 있습니다. 이창림 조합장은 "이번 협약은 조합원 복지를 강화하기 위해 추진한 것으로 장례 준비를 앞둔 가정에 실질적인 도움이 되기를 바란다"며 "원당농협은 앞으로도 조합원의 삶의 질 향상과 복지 확대를 위한 협력과 노력을 지속해 나가겠다"고 말했습니다. 업무 진행은 조합원도움콜센터를 통해 재단법인 일산장안추모공원 영업부와 유선 협의 또는 대면 미팅을 통해 긴밀히 추진될 예정입니다.

주소 경기 고양시 일산동구 백마로502번길 64-13 일산장안추모공원
 ☎ 조합원도움콜센터 031-965-1110 ☎ 일산장안추모공원 031-903-6650

업무협약 업체 소개

닥터조치과



주소 경기 고양시 덕양구 호국로790번길 6, 2층
진료시간 월 ~ 금 오전 8시 ~ 오후 5시 / 토요일 오전 8시 ~ 오후 1시
 ※ 점심시간 (오후 12:00 ~ 13:00) ※ 일요일, 공휴일 휴진
연락처 ☎ 031-811-2828
홈페이지 https://drchodental.com/
할인대상 및 혜택 원당농협 조합원 본인 - 15%
 조합원 가족 및 모든 지인 - 10%
증빙서류 • 조합원 : 조합원 확인서
 • 지인 : 조합원 확인서, 직원의 명함

- ※ 접수하실때 "원당농협 조합원", "원당농협 조합원 가족 혹은 지인"이라고 말씀해 주세요!
- ※ ① 할인을 적용은 이벤트 및 기타 할인을 적용하지 않은 기본 진료비에서 할인
- ② 건강보험이 적용되는 항목을 제외한 비보험 진료 내 할인 적용 (적용 : 임플란트, 크라운, 인레이, 레진, 틀니, 턱관절 장치 등)

2026년 기본형 공익직불금 3월부터 신청 시작

"농치지 마세요!"



'2026년 기본형 공익직불제' 신청이 3월 1일부터 시작됩니다. 올해 달라진 내용과 신청 기간을 미리 확인하시어 혜택을 놓치는 일이 없으시길 바랍니다.

- 신청 기간** 2026년 3월 1일 ~ 5월 31일
- 방법** 농지 면적이 가장 넓은 읍·면·동사무소 방문 신청
- 신청 자격** 농업경영체 등록 농지에서 실경작하는 농업인 및 농업법인 대상 (농외소득 3,700만 원 이상, 재배면적 1,000㎡(약 300평) 미만인 경우 등 제외)
- 지원 내용**
 - 소농직불금** 자격 요건을 모두 충족한 소규모 농가에 130만 원 정액 지급
 - 면적직불금** 영농 면적에 따라 구간별 단가를 적용하여 차등 지급 (논/밭, 진흥/비진흥 구분)

! 유의사항 공익직불금은 농촌의 환경과 생태를 보전하는 대가로 지급되는 만큼 준수사항 이행이 필수입니다. 영농일지 작성, 마을공동체 활동 참여 등 준수사항을 위반할 경우 직불금 총액의 10%가 감액될 수 있으니 각별히 유의해 주시기 바랍니다.
 문의 고양시 민원콜센터 ☎ 031-909-9000
 ※ 농지 소재지 관할 행정복지센터

논에서 딸기로 피어난 청년후계농의 도전

꽃우물농장

고양시 덕양구 원당동 신촌길 64



장준영 조합원



로컬푸드 직매장에 없어서 못 판다는 겨울 인기 품목은 먹기 편하고 달콤한 '딸기'입니다. 탱탱하고 달콤한 겨울 딸기 설향의 맛이 입안 가득 침이 고이게 하는 1월. 깔끔하게 정돈된 장준영 조합원(1995년생)의 꽃우물농장은 겨울 딸기 수확으로 한창입니다.

오늘은 온 가족이 딸기를 수확하는 날입니다. 겨울 딸기 맛이 좋은 이유는 일교차가 클수록 당도가 높아지고 과육이 단단해지기 때문입니다. 여름으로 갈수록 딸기는 커지고 수확량은 훨씬 더 많아지지만 가격도 내려가고 무른다는 단점도 있습니다.

1천 평의 농지에 750평 규모의 3연동 비닐하우스에는 1만 6천주의 딸기가 싱싱하게 자라고 있습니다. 딸기 농사를 시작한 건 농촌진흥청이 발표한 2023년도 농산물 소득조사에서 시설 수경 딸기가 단위면적당 소득이 가장 높게 나타난 점에 주목했기 때문입니다. 9월초 딸기 모종을 심어 11월말부터 수확을 시작해 5월까지 이어지는 약 9개월이 딸기 농사 시즌입니다. 딸기농사가 끝나면 6월부터 8월까지의 쪽파와 청경채, 참외, 애플수박을 심습니다.

연암대학 원예과를 졸업하고 스마트팜 회사에서 식물 연구를 하다가 가정용 재배기 회사에서 연구원으로 일한 경력은 농장을 일구는 밑거름이 됐습니다. 2023년도 후계농업경영인 지원사업에 꼼꼼하게

만든 사업계획서가 선정되면서 그의 인생도 바뀌었습니다. 정책자금 3억 3천여만 원의 시설비를 투자해 지금의 꽃우물농장이 탄생했습니다. 그러나 첫해 농사는 쉽지 않았습니다. 가을철 고온으로 정식한 딸기가 탄저병과 시들음병 피해를 입으며 모두 고사했습니다. 그래도 좌절하지 않고 다시 묘목을 심고 재배 환경을 개선했습니다. 2024년 4천만 원이던 매출은 2025년 1억 5천만 원으로 꺾중 뒀습니다.

“기왕 열심히 일할 거면 직장이 아니라 자기사업으로 내 일을 하면서 살아야겠다는 생각이 들었습니다. 농사는 먹고 살려고 하는 일이에요. 누군가는 반드시 해야 하는 일이구요. 인공지능시대에 AI가 땅을 가질 수는 없다고 생각해요.”

할아버지가 물려주신 논을 성토해 지금의 농장을 일구기까지 쉽지 않은 여정이었을 텐데 그 결심과 각오는 청년후계농답게 아무집니다. 다행히 농지가 있어 농업 기반이 확보된 장준영 조합원님의 도전기는 여기서 끝나지 않습니다. 지금은 내실을 쌓아가는 단계로 딸기 수확

량을 더 늘리는 과정입니다. 앞으로의 계획은 딸기 육묘 확장,

연매출 2억 원을 달성하고 제2호점 개장이 목표입니다.

교육과 멘토가 부족해 시행착오도 겪었지만 정년 퇴직한 아버지가 든든한 파트너가 되어 함께 해주시고 엄마와 동생이 힘을 실어주니 더 큰 미래를 꿈꿔봅니다.

건강한 청년후계농이 있어 농업의 미래가 더 밝아 보였던 꽃우물농장. 단단하고 달콤한 겨울 딸기처럼 꽃우물농장의 내일도 붉게 익어가고 있습니다. 🍓

농촌진흥청, 2023년도 농산물 소득조사 결과 발표

2023년에 생산된 51개 농산물에 대한 소득조사 결과 단위 면적(10a) 당 소득(이하, 소득)은 딸기(시설, 수경), 가지(시설), 장미(시설), 토마토(시설, 수경) 순으로 높았다. 대체로 시설작목 소득이 노지작목 소득보다 높았고 시설작목 소득은 딸기(수경) 1,467만 원, 가지 1,306만 원, 장미 1,284만 원, 토마토(수경) 1,215만 원, 딸기(토경) 1,150만 원 등이다.



2026년도 원농산악회 회원 모집



2026년도 원농산악회 회원을 모집합니다!
안내 내용을 참조하시어
원당농협 농가소득지원과로 신청바랍니다.



☎ 문의 031. 965. 1110
농가소득지원과

- 산행일자** 2026년 3월 ~ 11월
(7월 혹서기, 12월 ~ 2월 혹한기는 산행 쉽니다.)
- 출발지** 성사고등학교 건너편 성사체육공원
- 출발시간** 산행에 따라 변동(문자 안내)
- 준비물** 도시락, 개인산행용품
- 접수기간** 2026년 2월 23일(월) ~ 2026년 2월 27일(금) 까지
- 연회비** 150,000원(연 8회 산행)
※ 3월 시산제는 특별회원(조합원 또는 조합원 배우자만 가능) 운영으로, 1회 한정(3만 원)으로 참석 가능
※ 연회비는 산행불참 및 탈퇴 시 환불 불가합니다.

가입 신청서 접수

본점 및 각 지점(기존회원도 필수 작성 부탁드립니다)

회비입금계좌

351-1289-4337-43(예금주 : 원당농협 산악회)
입금 시 기록사항(성명+희망동) 예시) 홍길동 주교동

연간산행일정

3월 27일(금)	용문산(시산제)	8월 20일(목)	지장산(경기 포천)
4월 16일(목)	축령산(경기 남양주)	9월 17일(목)	강원 횡성 호수길
5월 21일(목)	오대산(강원 평창)	10월 15일(목)	명성산(경기 포천)
6월 18일(목)	소백산 천동계곡숲(충북 단양)	11월 19일(목)	파주 아이 유적지

※ 산행일정은 상황에 따라 변경될 수 있습니다.

신규회원가입 기준

항 목	기 준	비 고
예탁금	50,000,000원 이상	계약기간 6개월 이상
적금 매월	1,000,000원 이상	계약기간 12개월 이상
보험	월납입 합계보험료 100,000원 이상	건수 상관없음, 실손보험 제외
대출금	50,000,000원 이상	예적금 담보대출 제외
신용카드	신규 1,000,000원 이상	타농협 이관 인정 원당농협 관리점인 신용카드 최근 3개월 이용금액
입출금 통장	3,000,000원 이상	최근 3개월 평잔

※ 기준 항목 중 1가지 이상 요건 충족 시 가입 가능

원농산악회 산행일지

흐린 날씨 속에서도 차분한 걸음

10월 16일(목) 강원 정선 <민동산>

원농산악회는 2025년 10월 16일(목), 강원도 정선에 위치한 민동산(해발 1,119m)에서 10월 정기 산행을 실시하였습니다.

이날 민동산 일대는 전반적으로 흐린 날씨를 보였으며, 시야가 탁 트이지는 않았지만 차분하고 조용한 분위기 속에서 산행이 진행되었습니다. 가을을 상징하는 역사는 절정기를 지나 다소 빛이 바래고 삭아 있었으나, 계절의 흐름을 고스란히 느낄 수 있는 자연스러운 모습이었습니다.

산행은 중산초교 완경사 코스(편도 3.2km, 약 2시간 소요)를 따라 주차장을 출발해 등산로 입구, 쉼터, 역사군락지, 정상으로 이어졌습니다. 회원들은 서로의 안전을 살피며 여유로운 속도로 산행을 이어갔고, 흐린 날씨 속에서도 끝까지 질서 있게 일정을 마무리했습니다.

정상에서는 잠시 휴식을 취하며 간단한 기념사진을 남긴 뒤, 자유 일정과 점심시간을 가진 후 하산하였습니다.

이번 민동산 산행은 화창한 날씨의 장관보다는, 조용하고 담백한 가을 산행의 매력을 느끼며 회원 간 화합을 다지는 시간이 되었습니다.



2025 송년 산행 11월 20일(목) 파주 마장호수 둘레길

원농산악회는 2025년 11월 20일(목), 파주 마장호수 둘레길에서 11월 정기 산행이자 송년산행을 진행하였습니다. 차분한 늦가을 날씨 속에서 맑은 하늘과 잔잔한 호수가 어우러져, 한 해를 돌아보며 걷기에 더없이 좋은 하루였습니다.

이날 일정은 오전 8시 성사체육공원에서 집결하여 마장호수로 이동한 뒤, 본격적인 둘레길 팀방으로 시작되었습니다. 원농산악회 회원님들은 마장호수 출렁다리를 중심으로 한 순환형 둘레길(총 4.5km) 중 각자의 체력과 여건에 맞는 코스를 선택해 안전하고 여유롭게 산행을 즐겼습니다. 전망대에서 내려다본 호수 풍경과 데크로드, 하늘계단을 따라 이어지는 길은 늦가을의 정취를 고스란히 전해주었으며, 특히 출렁다리 구간에서는 웃음과 추억이 끊이지 않았습니다.

산행을 마친 후에는 화정 베네치아로 이동해 송년행사 및 점심식사를 함께하며, 올 한 해 산악회 활동을 되돌아보고 서로의 노고에 감사하는 뜻깊은 시간을 가졌습니다. 따뜻한 식사와 담소 속에서 회원 간의 정은 더욱 깊어졌습니다.

원농산악회는 앞으로도 안전하고 즐거운 산행을 통해 건강과 화합을 함께 나누며, 회원 여러분과 늘 동행해 나갈 것입니다.



따뜻한 겨울, 함께 만들어요 원당농협, 사랑의 김장김치 담가



원당농협(조합장 이창림)은 7일 오전 10시 원당농협 자재센터 육묘장에서 '2025년 사랑의 김치나눔'을 진행했다. 이번 나눔 행사는 겨울철을 맞아 지역 내 취약계층의 생활 안정을 돕고, 지역사회공헌 활동을 이어가기 위해 마련됐다. 이날 행사에는 원당농협 임원을 비롯해 고향주부모임, 농가주부모임, 채움봉사단, 원로청년회 임원, 임직원 가족봉사단, 농가소득지원과 직원, 농협 고양시지부 관계자 등이 참여해 정성껏 김치를 담고 포장했다.

이창림 조합장은 "농협의 나눔은 조합원과 지역사회가 함께 살아가는 힘이라고 생각한다. 정성껏 준비한 김치가 이웃에게 따뜻한 위로와 힘이 되길 바란다. 농협은 조합원과 지역주민의 곁에서 함께 걷는 동반자다. 앞으로도 사회적 책임을 실천하며, 나눔과 상생의 마음으로 모두가 따뜻한 겨울을 보낼 수 있도록 노력하겠다"고 전했다.

<고양신문> 2025. 11. 7.

조합원들과 박수치고 웃고 원당조합 조합원이란 게 부딪

조합원 간 소통과 화합을 위한 원당농협(조합장 이창림) '동행콘서트'가 지난 13일 고양 어울림누리 어울림극장에서 열렸다. 이날 공연에는 조합원 800여 명이 참석해 따뜻한 음악 축제를 함께했다. 이번 행사는 한 해 동안 농업·농촌을 위해 힘쓴 조합원들에게 감사의 마음



을 전하고, 지역사회와의 소통을 확대하기 위해 마련됐다.

원당농협은 주교동·성사동·원신동·흥도동·식사동 등에서 셔틀버스 5대를 운영해 조합원들의 이동편의를 도왔고, 동행 콘서트는 오후 2시부터 4시 30분까지 진행됐다.

이창림 조합장과 임직원들은 조합원과 전국 각지 지역농협 조합장과 원당농협 전직 조합장, 시·도 의원, 원당농협 내부 조직장 등을 한 명 한 명 반갑게 인사하며 맞이했다. <고양신문> 2025. 11. 14.

기린원당농협두부조공법인 농식품부 장관상 수상

농협경제지주는 전국 조합공동사업법인 121곳을 대상으로 '2025년 조공법인 종합경영평가'를 진행한 결과, 기린원당농협두부조공공동사업법인(대표 유병일)이 농림축산식품부 장관상을 받았다고 11월 26일 밝혔다.

농협경제지주는 종합경영평가 결과에 따라 농림축산식품부 장관상(1곳), 농협중앙회장상(3곳), 농협경제지주 대표이사상(12곳)을 수여하고 해당 법인에 무이자자금 등을 지원할 계획이다.

경제지주 산지유통부 관계자는 "조공법인의 지속가능성, 안정성, 생산성, 성장성 등을 중점적으로 평가했다"고 밝혔다. 박서홍 농협경제지주 농업경제대표는 "종합경영평가는 각 법인의 경영 수준을

점검하고 경쟁력을 강화할 수 있는 중요한 과정", "앞으로도 조공법인이 농축산물 유통의 핵심 주체로 자리매김할 수 있도록 다양한 지원 방안을 강구하겠다"고 밝혔다. <농민신문> 2025. 12. 5.

원당농협, 재해·사고 조합원과 이웃 지원

조합·단체·직원등 뜻 모아 나눔 이어가

새해를 앞둔 12월 말, 지역의 온기가 다시 한 번 원당농협(조합장 이창림)을 따뜻하게 했다. 원당농협은 지난 30일 오전 11시 덕양구 주교동 본점 대강당에서 '2025년 사랑의 마음 전달식'을 열고, 한 해 동안 크고 작은 어려움을 겪은 조합원과 지역 이웃에게 위로의 손길을 건넸다.

여기에 지역사회 취약 이웃을 향한 지원도 더해져, '조합원 곁의 농협'이라는 의미를 다시 한 번 되새



겼다. 이창림 조합장은 감사의 마음을 차분히 전했다. "수익사업이 없는 상황에서도 원로청년회와 이사회가 나눔에 함께해 주셔서 감사드립니다. 각 단체와 임직원들의 마음이 모여 지역의 어려운 이웃에게 온정이 전해질 수 있었다. 올해는 익명의 기부자가 쌀을 맡기며 꼭 필요한 곳에 전달해 달라는 뜻을 전해주시기도 했다. 이름 없이 보태는 손길 덕분에 지역 공동체의 온기가 이어지고 있다. 새해에도 이웃을 살피는 농협의 역할을 성실히 이어가겠다"고 말했다. <고양신문> 2025. 12. 31.

농협중앙회, 현장경영 본격화로 고양시 내 농협서 소통 행보



농협중앙회가 현장 중심 경영을 강화하며 고양시 농협을 찾아 농민과 임직원들의 목소리를 직접 들었다. 강호동 농협중앙회장은 지난 3일 고양시 내 농축협을 순회하며 현장경영 일정을 진행했다. 강호동 회장과 중앙회 임직원들은 각 농협에서 차담회를 열고 지역농협의 운영 현황과 농업 현안, 조합원들이 겪는 어려움을 청취했다. 참석자들은 농업 환경 변화 속에서 지역농협이 안고 있는 과제와 신용·경제사업 전반에 대한 의견을 공유하며 현장의 고민을 나눴다.

강호동 회장은 쌀 산업의 경쟁력을 언급하며, 농업이 정당하게 평가받고 지속 가능한 구조로 나아가기 위해 농협 전체의 노력이 필요하다고 강조했다. 농업·농촌의 가치가 사회 전반에서 존중받는 환경을 만드는 것이 농협의 중요한 역할이라는 점도 분명히 했다.

강호동 농협중앙회장은 "농협중앙회는 전 임직원과 지역농협이 함께 최선을 다해 농민들에게 제 역할을 다하겠다. 업인을 위한 공동체로서 지역농협과 함께 좋은 공동체를 만들어가기 위해 노력하겠다"고 전했다. <고양신문> 2026. 2. 3.

January



1.27. 고향주부모임, 농가주부모임 설맞이 떡판매

February



2.3. 조합원 영농재배교육(고추)

사진으로 돌아본 원당농협 2025

힘든 시간도 있었지만, 함께한 노력이
성과로 남은 한 해였습니다.
늘 함께 해주신
우리 조합원님과 고객님께
진심으로 감사드립니다.



April



4.3. 원로청년회 정기총회



4.14. 농업경영인 원당지구회 모판파종

May



5.2. 수도작 조합원 GAP 기본교육



5.9. 원로청년회 선진지 견학

July



7.7. 농업용 트랙터 미션오일 무상점검 및 교환



7.10. 「새로운 경기농협 조합장상」 수상



7.18. 고향주부모임 워크샵 단양 마늘축제



7.18. 농가주부모임 워크샵 단양 마늘축제

October



10.4. 농가주부모임, 고향주부모임 추석맞이 떡판매



10.16. 경기농협 조합장 포럼 우수사례 발표



10.28. 2026년도 사업계획 사전 설명회

December



12.17. 고향주부모임 정기총회



12.19. 조합원 농업 노무관리 교육



12.22. 농가주부모임 정기총회

March



2.19. 농업용 중장비 면허 취득 교육



3.13. 대의원 선거



3.27. 원농산악회 시산제



4.25. 고양국제꽃박람회 개막



4.25. 모종판매



4.26. 고양국제꽃박람회
고향주부모임, 농가주부모임 농산물 판매

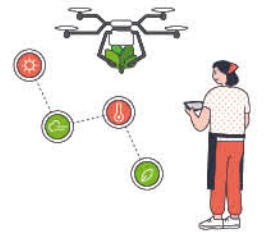

June



6.4. 작목회 활성화대회



6.9 대의원, 임원 교육



6.17. CCTV 사업 설명회



August



8.25. 조합원 및 자녀 장학금 수여식

September



9.5. 신규조합원 간담회



9.11. 영농폐자재 수거

November



11.7. 사랑의 김장담그기



11.13. 원당농협 동행콘서트



11.20. 원농산악회 송년산행



12.26. 작목회 총회



12.30. 사랑의 마음 전달식



12.30. 임직원 송년회 및 퇴임식



형제 작물이라 아픈 곳도 같습니다! 시기별로 한 번에 잡으세요.

2월-3월

“뿌리(땅속)를
지켜라!”

땅이 녹고 새 뿌리가 내릴 때, 땅속에서
월동한 해충들이 뿌리를 공격합니다.

공동해충	증상	방제 포인트
고자리파리	<ul style="list-style-type: none"> 아랫잎부터 노랗게 시듦 뽑아보면 뿌리가 끊어져 있고 구더기가 보임 	토양 살충제 옷거름 줄 때 입제형 살충제를 비료와 섞어 뿌리면 효율적입니다. 피해가 보이면 즉시 약제를 관주하세요
뿌리응애	<ul style="list-style-type: none"> 잎 색이 얼어지고 생육이 더딤 뿌리 쪽이 썩고 냄새가 남 	전용 약제 고자리파리와 동시 방제가 가능한 약제를 선택하면 편리합니다.

4월

“잎(곰팡이)을
지켜라!”

비가 잦아지고 기온이 오르면 습기를 좋아하는
곰팡이병이 잎을 덮칩니다.

공동해충	증상	방제 포인트
노균병	<ul style="list-style-type: none"> 잎에 불분명한 노란 얼룩 발생 잎 뒷면에 회색 잿빛 곰팡이가 펴 	비 오기 전 예방 <ul style="list-style-type: none"> 비 소식이 있다면 전날에 꼭 살포! 치료 효과보다 예방 효과가 크므로 발병 전 살포가 핵심.
흑색썩음균핵병	<ul style="list-style-type: none"> 지상부 잎이 노랗게 변함 땅 닿는 부분(구)에 흰 균사와 검은 알갱이가 생김 	즉시 제거 <ul style="list-style-type: none"> 약제로 치료가 어렵습니다. 보이는 즉시 뽑아서 멀리 버리세요. 작업 도구 소독 필수!

5월

“빠는 벌레와
마름병 주의!”

기온이 확 오르는 시기입니다. 잎의 즙을 빠는
벌레와 고온성 병해를 조심하세요.

공동해충	증상	방제 포인트
잎마름병	<ul style="list-style-type: none"> 잎에 타원형의 보라색/검은색 무늬 잎 끝이 마름 	배수 관리 <ul style="list-style-type: none"> 물 빠짐을 좋게 하고, 병든 잎은 제거 노균병 약제와 혼용 가능한 경우가 많음
총채벌레	<ul style="list-style-type: none"> 잎에 은백색 반점이 생김 잎 사이사이에 작은 벌레가 보임 	구석구석 살포 잎 틈새에 숨어 있으므로 약액이 흘러내릴 정도로 충분히 살포



PLS (농약 허용물질 목록 관리제도) 주의사항

“병해충이 같아도 약은 다를 수 있습니다!”

아무리 같은 병해충이라도 마늘에 등록된 약과 양파에 등록된 약이 다를 수 있습니다.

포장지 확인

약병 라벨에 [마늘], [양파] 두 글자가 모두 있는지 확인하는 습관이 내 농산물을 지킵니다.

비수기 농약 할인 판매



품목명	규격	할인판매가	분류	품목명	규격	할인판매가	분류
1 깍지바	500ml	17,500	살충제	36 포스	2kg	7,500	살충제
2 깍지마기	250ml	11,000	살충제	37 희소식	500ml	12,000	살충제
3 다이아톤	500ml	8,000	살충제	38 다이센엠45(경농)	500g	6,000	살균제
4 당찬	100ml	16,500	살충제	39 다코닐	500g	7,500	살균제
5 데스플러스(과세)	500ml	5,000	살충제	40 명작	100ml	13,000	살균제
6 데푸콘	3kg	6,000	살충제	41 산요루	500ml	9,000	살균제
7 델리게이트	250g	36,000	살충제	42 삼진왕	500ml	22,000	살균제
8 돌격대(과세)	500ml	14,000	살충제	43 실바코플러스	100ml	7,000	살균제
9 땅사	3kg	4,500	살충제	44 실바코플러스	250ml	16,500	살균제
10 라이징	200ml	18,000	살충제	45 아그리마이신	100g	11,000	살균제
11 만루포	500ml	10,500	살충제	46 오티바	200ml	26,000	살균제
12 만장일치	500g	14,000	살충제	47 포룸	100g	7,500	살균제
13 매치	250ml	13,500	살충제	48 푸사리엔	125ml	25,000	살균제
14 모벤토	250ml	20,000	살충제	49 프로키온	250ml	25,000	살균제
15 바스타	500ml	9,500	살충제	50 프린트	250ml	23,000	살균제
16 벨스모	100ml	11,500	살충제	51 해피엔딩	2kg	9,500	살균제
17 벨스모	250ml	27,500	살충제	52 황영웅	2L	25,000	살균제
18 빅카드	250ml	14,000	살충제	53 후론사이드	3kg	7,500	살균제
19 선충탄	3kg	33,500	살충제	54 근사미	500ml	8,000	제초제
20 세베로	500ml	20,000	살충제	55 논로타리	400ml	5,200	제초제
21 슈퍼펀치(과세)	250ml	26,000	살충제	56 라소	300ml	4,000	제초제
22 스미치온	500ml	11,000	살충제	57 마세트	3kg	6,000	제초제
23 사이메트	3kg	10,000	살충제	58 식솔이	500ml	10,000	제초제
24 쌀지기	3kg	6,000	살충제	59 슈퍼점보	500g	15,500	제초제
25 아타라	250g	16,500	살충제	60 자쿠사	500ml	8,000	제초제
26 아파치	3kg	8,000	살충제	61 카스론	2kg	22,000	제초제
27 인시피오	100ml	47,000	살충제	62 테라도골드	500ml	11,000	제초제
28 주령(과세)	500ml	4,500	살충제	63 하나처	3kg	15,000	제초제
29 총채나방방	100ml	20,000	살충제	64 하이로드	500ml	10,000	제초제
30 총채카트	250ml	35,500	살충제	65 하이로드	1L	19,000	제초제
31 카운타	3kg	5,000	살충제	66 하이로드	4L	72,500	제초제
32 캡틴	250ml	36,000	살충제	67 대유배추무튼튼	1kg	5,200	4종복비
33 코니도	1kg	11,000	살충제	68 대유뿌리발근탄	500ml	10,000	4종복비
34 트랜스폼	250ml	19,000	살충제	69 모두씩골드	1kg	11,500	4종복비
35 팡파레에스	250ml	18,000	살충제	70 모두씩프리미엄	1kg	12,000	4종복비

