

# 원당농협

2024 Vol. 175 242

원당농협 조합원도움콜센터  
031.965.1110

고	가
맴	정
습	의
니	달
다	

조합원님

# 사랑과 함께입니다

이창림 조합장 경영보고  
제63기 정기총회  
장미 「수농장」 정수영 조합원  
「기린원당농협두부조합공동사업법인」  
실속있는 조합원 지원사업 안내

1

# 조합장 경영 보고드립니다

## 최고를 향해 한 단계 더 도약하는 전환기

### 조합원님 이용에 더 큰 복지와 환원으로 보답하겠습니다

존경하는 조합원님, 안녕하십니까?

새해가 밝은 지 엇그제 같은데 어느새 꽃이 만발하는 5월이 다가왔습니다.

봄의 찬란한 꽃들처럼 조합원님 가정에도 행복의 꽃이 만발하시기를 소망합니다.

이제 본격적인 영농철이 시작되었습니다.

바쁘실 때일수록 건강관리에 더욱 힘쓰시고, 땀 흘리신 만큼 올해 농사가 좋은 결실을 맺어 풍성하고 넉넉한 소득으로 이어지기를 바랍니다.

올해도 계속되는 어려운 경제상황 속에서 원당농협은 **2024년을 한 단계 더 도약하는 전환점**으로 삼고자 합니다.

계속되는 미국의 고금리 기조, 러시아·우크라이나 전쟁, 불안한 중동상황 등 세계경제의 많은 혼란요소는 우리나라 경제에도 악영향을 미치고 있습니다.

고금리, 고물가, 연체증가는 한동안 지속될 것으로 보이며,

이에 따라 원당농협은 **성장의 해법을 찾으면서 동시에 안전을 도모하는 데에도 더욱 심혈**을 기울이겠습니다.

지금까지 원당농협은 눈부신 발전을 이룩했습니다.

코로나라는 어려운 시기에도 **신용사업 물량의 대폭 성장과**

**당기손익 및 교육지원사업비의 괄목할 만한 증가**를 이루어냈습니다.

하지만 원당농협은 아직 최고가 아닙니다.

모든 사업에서 더욱 성장하고 발전해야 하며, 그럴 만한 충분한 잠재력을 가지고 있습니다.

우리 원당농협 임직원은 한마음 한뜻으로 나아갈 것이며,

**지속적인 발전과 성장을 이루며 선도하는 농협**이 되겠습니다.

조합원 여러분께서는 많은 관심과 애정으로 응원하여 주시기 바랍니다.

원당농협의 주인은 조합원 여러분입니다. 주인이 무관심한 농협은 성장이 어렵습니다.

**모든 사업에 있어 원당농협을 최우선으로 생각하고 이용**해주시면,

원당농협은 **더 큰 복지와 환원으로 보답**하겠습니다.

존경하는 조합원님, 본격적인 영농철 준비 잘 마무리하시길 바라며,

가정에 건강과 행운의 꽃이 만발하시기를 기원드립니다.

감사합니다.



## 2

## 주요사업현황 보고드립니다

2024. 3. 31. 기준

(단위 : 백만 원)

사업별	예수금	대출금	보험수수료	구매	판매	로컬푸드	교육지원사업비
사업량	937,664	687,209	118	681	4,690	3,226	576

⇒ 신용사업량(예수금, 대출금)은 평잔을 의미합니다.

## 신용사업

우리농협의 신용사업인 **예수금과 대출금, 카드 및 보험사업**에 대하여 설명드리겠습니다

## ○ 예수금

예수금 잔액은 **929,893**백만 원이며 예수금 평잔은 **937,664**백만 원으로써 사업계획대비 **98.68%** 달성하였습니다.

## ○ 상호금융대출금

대출금 잔액은 **688,184**백만 원이며 대출금 평잔은 **687,209**백만 원으로써 사업계획대비 **95.07%** 달성하였습니다.

## ○ 카드사업

체크카드를 포함한 모든 카드 총좌수는 **35,900**좌로써 전년말 대비 **30**좌가 증가하였습니다.

## ○ 보험사업

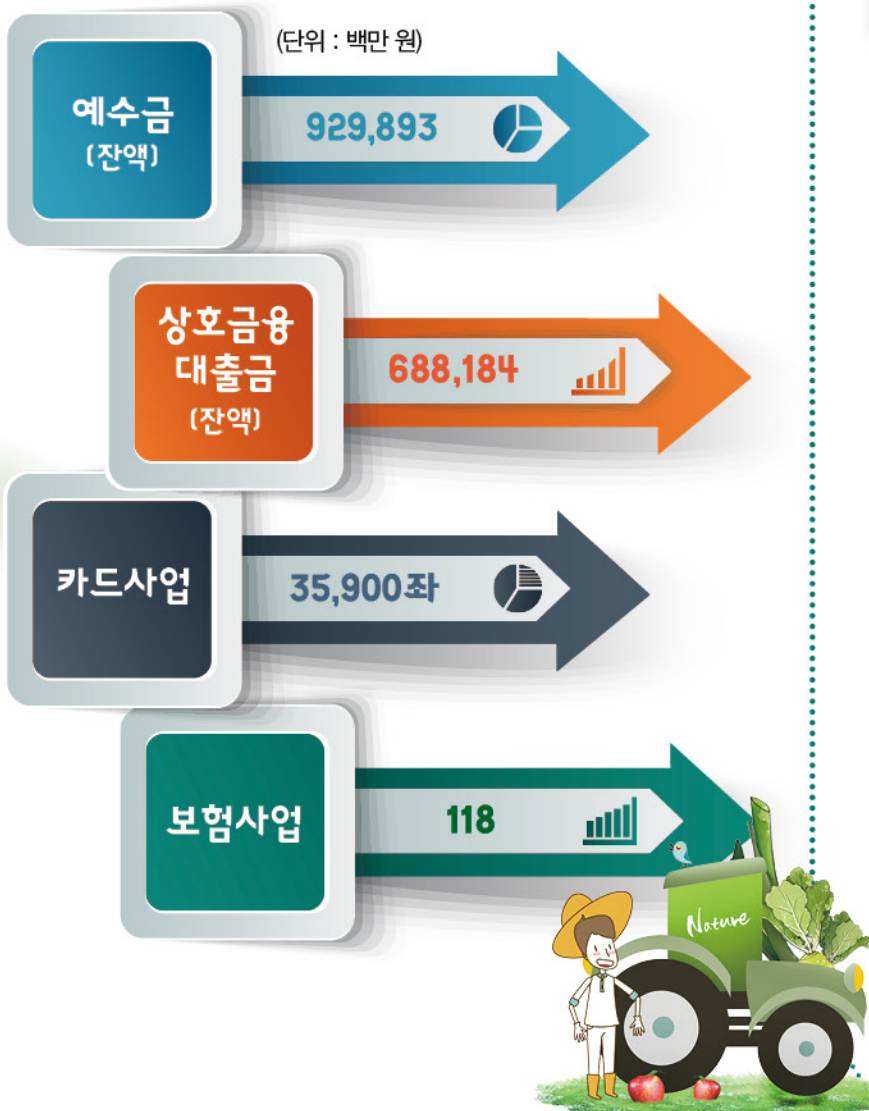
보험수수료는 **118**백만 원으로 사업계획 대비 **27.13%**를 달성하였습니다.

## 경제사업

우리농협의 경제사업인 **구매, 판매, 로컬푸드, 교육지원사업**에 대하여 설명드리겠습니다

## ○ 구매사업

농작업에 소요되는 비료, 농약, 사료, 일반자재 등 조합원님의 사업과 생활에 필요한 영농자재를 구입, 운반, 보관 및 공급하는 구매사업은 **681**백만 원으로 사업계획대비 **15.36%** 달성하였습니다.

## ○ 판매사업

양곡, 축산, 농산물 판매 등 조합원이 생산한 농·축산물의 원활한 유통과 이익제고를 위한 판매사업은 **4,690**백만 원으로 사업계획대비 **22.06%** 달성하였습니다.

## ○ 로컬푸드직매장

농업인의 어려움을 함께 나누며 동시에 소비자에게는 건강한 먹거리를 제공하기 위하여 시작된 로컬푸드직매장은 **3,226**백만 원으로 사업계획대비 **23.27%**를 달성하였습니다.

## ○ 교육지원사업 (사업계획 : 2,855백만 원)

농업인 조합원님의 경제적·사회적·문화적 지위향상을 위해 실시되고 있는 교육지원사업은 현재 **576**백만 원 집행되어 사업계획대비 **20.18%** 집행되었습니다.

3

정기총회 개최 현황 보고드립니다

개최 일자

2024.02.02.  
(제63기 정기총회)

주요 의결사항

- ① 외부출자 승인
- ② 제63기 결산보고서 승인
- ③ 상임감사 선출

의결 결과 요약

조공법인 외부출자 승인  
원안 승인  
이오형 상임감사 당선

4

이사회 개최 현황 보고드립니다

개최 일자

2024.01.22.  
(14명)

2024.02.27.  
(15명)

2024.03.26.  
(15명)

주요 의결사항

- ① 탈퇴조합원 지분환급 승인
  - ② 차입금 최고한도 결정
  - ③ 규정 개정
  - ④ 외부출자 승인 심의
  - ⑤ 2023년 결산보고서 심의
  - ⑥ 상임감사 인사추천위원 결정
- 
- ① 조합원 자격심사 및 승인
  - ② 조합원 임의탈퇴 승인
  - ③ 2024년도 이용고배당 사업선정
  - ④ 고정자산 취득
  - ⑤ 규정 개정
  - ⑥ 임원의 각종 위원회 구성
  - ⑦ 임기만료에 따른 선거관리위원회 선출
  - ⑧ 도농조합간 상생자금 운용
  - ⑨ 상임이사 성과평가 비계량부문 다면평가자 선정
- 
- ① 조합원 자격심사 및 승인
  - ② 조합원 자격상실자 탈퇴 승인
  - ③ 임원의 자기거래 승인
  - ④ 임기만료에 따른 선거관리위원회 선출
  - ⑤ 정원계획 변경
  - ⑥ 간부직원 임면

의결 결과 요약

- ① 1명 지분환급 승인
  - ② 원안가결
  - ③ 원안가결
  - ④ 원안가결
  - ⑤ 수정 의결
  - ⑥ 7명 선정
- 
- ① 18명 가입 승인
  - ② 1명 탈퇴 승인
  - ③ 원안 가결
  - ④ 원안 가결
  - ⑤ 원안 가결
  - ⑥ 원안 가결
  - ⑦ 차기 이사회로 유보
  - ⑧ 원안 가결
  - ⑨ 이사 3명, 대의원 5명, 직원 5명 선정
- 
- ① 9명 가입 승인
  - ② 1명 탈퇴 승인
  - ③ 원안 가결
  - ④ 7명 선출
  - ⑤ 원안 가결
  - ⑥ 원안 가결

가입을 축하합니다  
신규 조합원 가입 현황

『원당농협의 새로운 가족』이 되신  
신규 조합원님을 진심으로 환영하며,  
앞으로 원당농협과  
다양한 사업들을  
함께 하실 수 있도록  
안내드리겠습니다.

가입일자	성명	소속(최근)	가입일자	성명	소속(최근)
2024. 02. 27.	장순신	원흥동	2024. 03. 13.	문태수	일산구
2024. 02. 28.	이점희	성사동	2024. 03. 13.	이재완	일산구
2024. 02. 29.	구상희	원당동	2024. 03. 14.	장은옥	덕양구
2024. 02. 29.	이현구	일산구	2024. 03. 21.	김미숙	식사동
2024. 03. 04.	신덕순	주교동	2024. 03. 22.	박희준	원당동
2024. 03. 04.	정낙준	원흥동	2024. 03. 25.	이은아	타지역
2024. 03. 04.	최정의	원당동	2024. 03. 28.	김미선	원흥동
2024. 03. 06.	에스에프영농조합 법인직매장	주교동	2024. 03. 28.	윤동선	일산구
			2024. 03. 28.	유명자	덕양구
2024. 03. 06.	김관모	식사동	2024. 03. 28.	하재천	타지역
2024. 03. 12.	권영각	도내동	<b>총인원수</b>	<b>20명</b>	

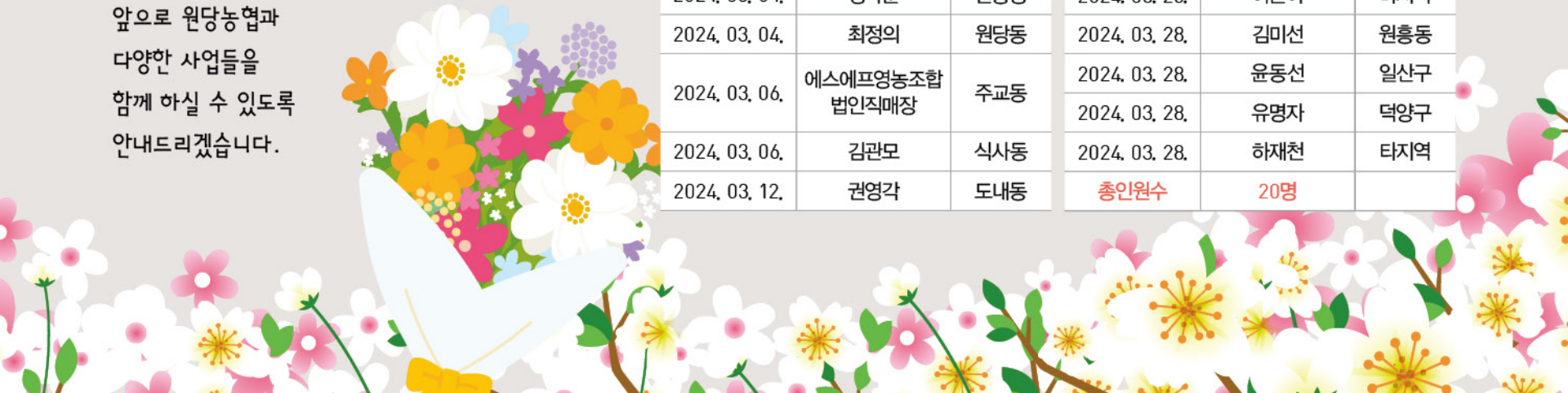

# 원당농협 직제 기구도

## 본점

2024. 4. 1. 기준

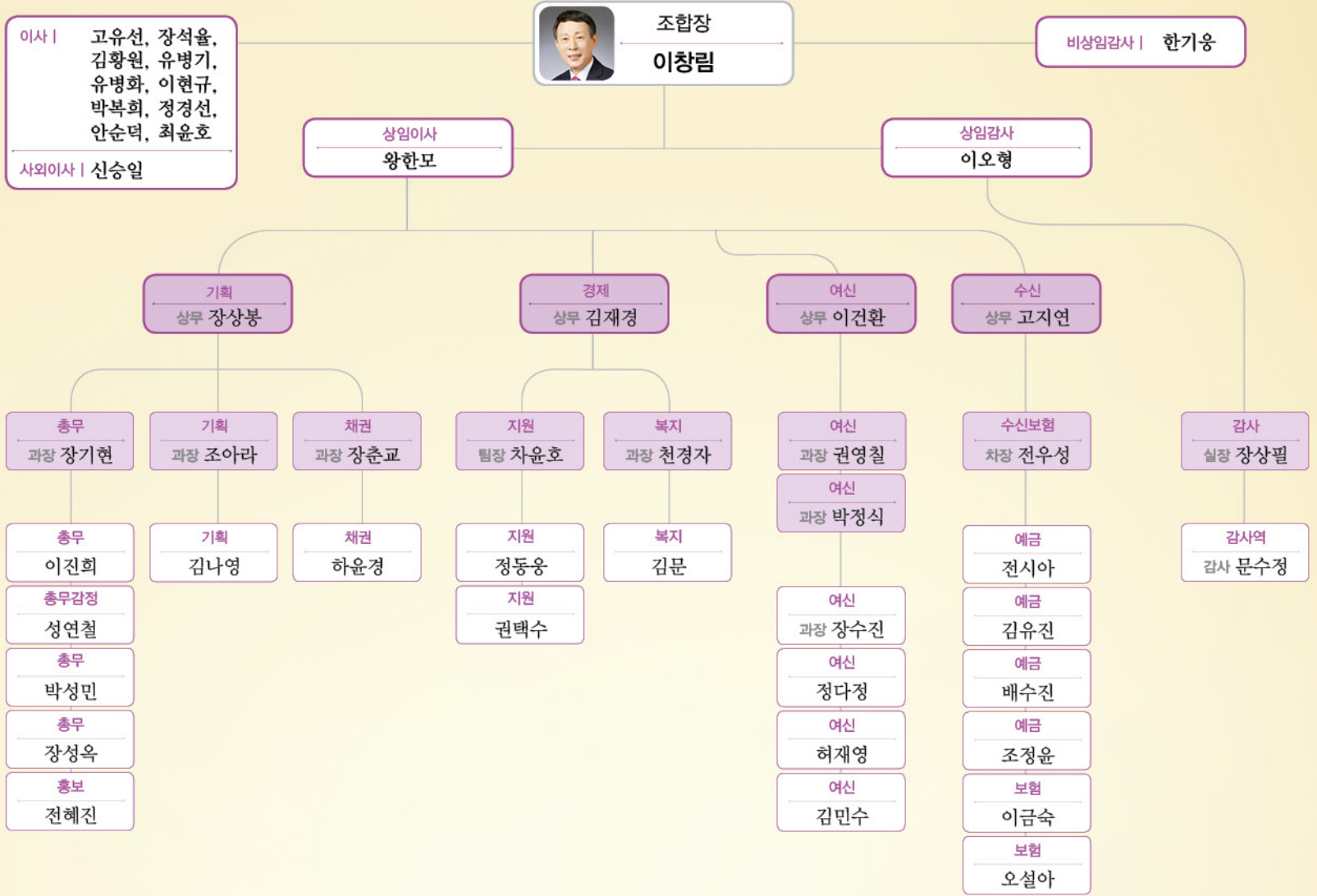

## 지점 및 사업소

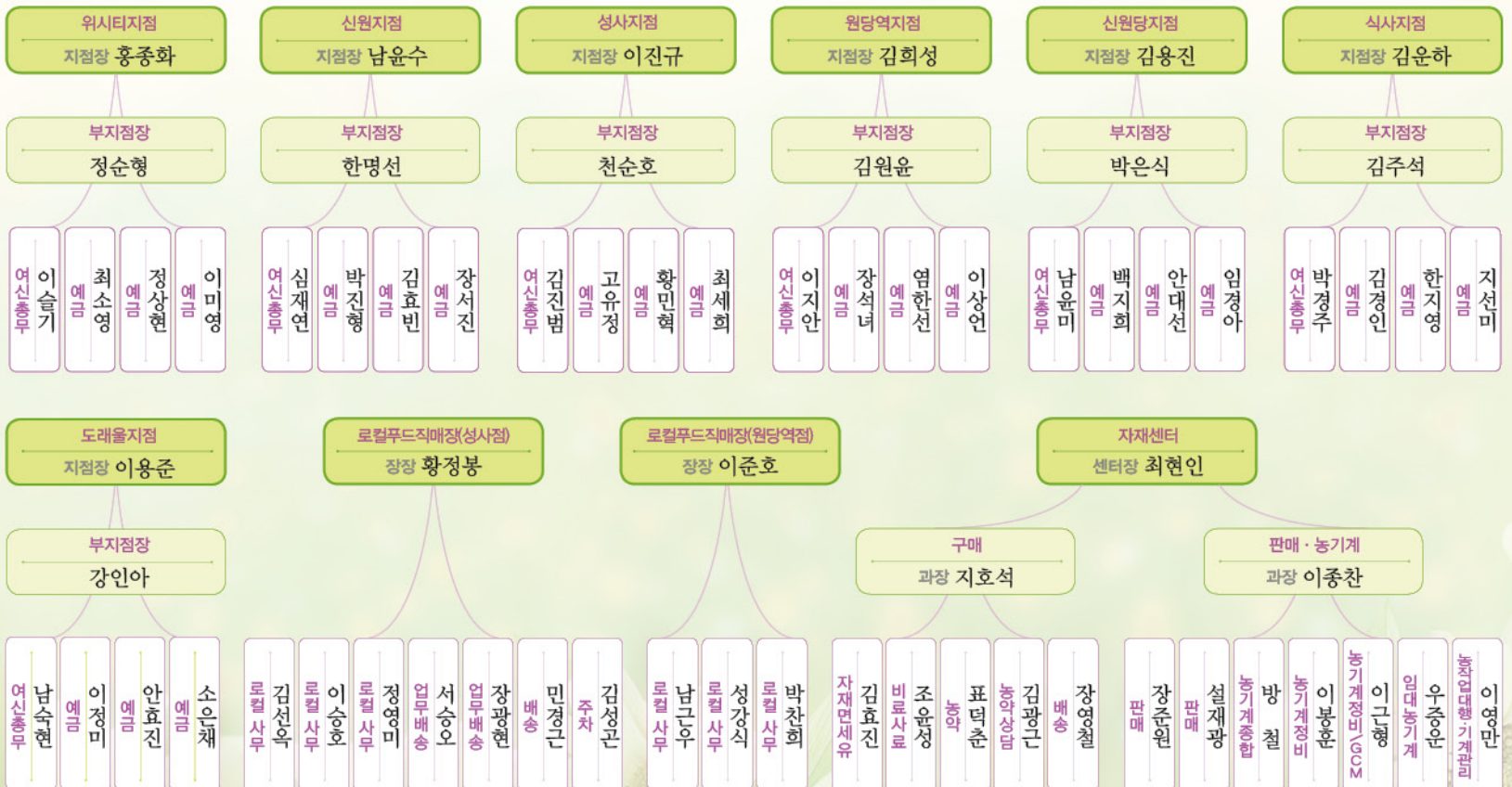

# 출자금 비과세 한도 2천만원으로 상향되었습니다!

2024년 1월 1일부터  
조합원 출자금 비과세 한도가  
상향되었습니다.  
2천만원 이하의 출자금에 대한  
배당소득세를 부과하지 않습니다.  
비과세 배당소득은  
금융소득종합 과세기준  
대상금액(2천만 원)에서  
제외됩니다.

※ 2024년 조세특례제한법  
제88조의 5의 개정에 따름



32년 만에 **상향된**  
**출자금 비과세 한도**로  
조합원 혜택을  
누리세요!!

조합원의 비과세 한도는 금융기관(농협·수협·산림조합·신협·새마을금고)을 합산하여 관리되며, 본인 요청에 따라 언제든지 변경이 가능합니다. 변경이 필요하신 조합원께서는 원당농협에 신분증을 가지고 방문해주시기 바랍니다.

농협 출자금은 예금자보호대상이 아니며, 농협이 자본잠식될 경우에는 감액된 출자금으로 환급받을 수 있으며, 환급 청구는 탈퇴 다음 회계연도 결산총회 승인일부터 청구할 수 있습니다.

출자배당	이용고배당	배당금합계
24	-	20
340	-	840
664	-	664



**'NH콕뱅크' 앱에서  
조합원 출자/배당금/  
이용고배당금  
간편하게 조회하세요!**

<조회 방법>

'NH콕뱅크' 앱 실행



하단 중앙에 '콕팜' 클릭



조합원 업무에

'출자/배당금' 조회 클릭



## 장월평천에 핀 꽃의 여왕 장미농장

**정수영 조합원** 수농장  
고양시 일산서구 구산동 1420

### 타고난 사업가적 기질로 장미산업 이끈 화훼경영인

태양을 좋아하는 꽃, 장미의 영롱함은 강렬한 빛을 품었기 때문일까. 장월평천에 핀 영롱한 장미빛을 찾아 일산서구 구산동에 있는 수농장을 찾았습니다. 온도와 습도를 자동 조절하는 환경제어 센서와 모니터링 시스템 등 정보통신기술(ICT)을 활용한 자동화 시설을 갖춘 장미 스마트팜입니다. 1천 평의 시설하우스에는 16,000주의 장미가 가득합니다. 핑크 아미, 하젤, 캐롤라인, 슈가밤, 울듀스, 카페 등 다양한 품종의 장미들이 신비로운 색깔과 자태를 뽐냅니다.

15년 전 선배의 장미농장을 보고 건설업에서 화훼업으로 전업한 정수영 조합원님(1954년생)은 경기도 장미연구회 회장, 고양파주장미공동출하연합회 회장, 고양시장미연구회 회장, 한국화훼농협 장미작목반장, 용오름피해대책위원장 등 사업가적 기질과 마인드가 엮여있는 이력의 화훼경영인입니다.

#### 색깔마다 꽃말도 다르고 재배자에 따라 자태도 다른 '장미'

열렬한 사랑, 질투, 순결 등 색깔마다 담긴 의미도 다른 장미는 꽃의 대명사로 불릴 정도로 전세계 사람들이 가장 선호하는 꽃이다. 최근에는 양액재배와 같은 고도의 영농기술들이 개발되면서 품질이나 수량 면에서 과거에 비해 현저한 차이를 보여 어느 재배자가 어떤 재배기술로 장미를 생산하느냐에 따라 결과물이 크게 달라지는 경쟁시대에 접어들고 있다.



2009년 장미농사를 시작한 건 '꽃농사는 깨끗한 농업'이란 제안이 있었기 때문입니다. 부인 홍미숙 씨(1962년 생)도 "매일 예쁜 꽃을 보고 만지는 즐거움이 있어 행복하게 일할 수 있다"고 말합니다.

처음에는 임대농으로 시작했지만 지금은 자기 소유 농지가 되었고 4억여 원의 시설 투자로 반듯한 농장을 일구기까지는 사업하듯 화훼교육받고 벤치마킹하며 추진력을 갖고 노력한 결과입니다.

2014년 6월 10일 저녁 토네이도로 불리는 강력한 회오리 바람이 구산동 일대를 휩쓴 '용오름의 악몽'은 아직도 생생합니다. 다행히 농장은 피해갔지만 일대 56개 하우스 파이프가 엇가락처럼 휘어지고 부서진 비닐이 하늘로 날아간 폐허를 복구하기 위해 벌인 6개월간의 사투는 꿈만 같습니다. 용오름피해대책위원회를 꾸리고 각계각층의 협력을 끌어내 원상복구를 신속히 마무리한 장본인도 그였습니다.

화훼생산량이 세계 7위인 세계적인 장미 수출국 에콰도르와 자유무역협정(FTA)의 일종인 한-에콰도르 전략적경제협력협정(SECA)이 체결되면서 작년부터는 SECA와의 사투를 벌이고 있습니다. 그는 "베트남, 콜롬비아, 중국과 FTA를 체결할 때도 수입 꽃이 많지 않을 것이라 했지만 결과는 달랐다"며 "적도의 나라인 에콰도르는 장미 생산원가가 워낙 싸기 때문에 대량으로 수입된다면 국내 장미 농가가 설 자리는 없어지고 절화 산업 전체가 큰 타격을 입게 될 것이다"고 장미농가의 위기를 걱정합니다.

예쁜 꽃이 인간에게 주는 정서적인 안정과 행복감은 계량화할 수 없는 소중한 영역입니다. 그동안 그 수고를 담당해 온 화훼인들을 위해 국가는 보다 더 적극적이고 근본적인 대책을 내놔야 할 것입니다. 화훼산업의 최일선에서 뛰고있는 그의 사업가적 기질이 국내 화훼농가의 어려움을 대변하고 극복할 수 있는 새로운 희망으로 이어지길 기대합니다. ☺

# 알려드립니다 농기계 임대사업

## 원당농협 자재센터 영업시간 안내

- ※ 평일 근무시간 : 08시~17시
- ※ 토요일 특별근무기간 :  
3월 마지막 주 토요일~9월  
마지막 주 토요일(9. 28.)까지  
근무시간 : 08시~17시  
(점심시간 : 12시~13시)
- ※ 농기계 임대·정비 특별근무 :  
10월 마지막 주 토요일(10. 26.)까지

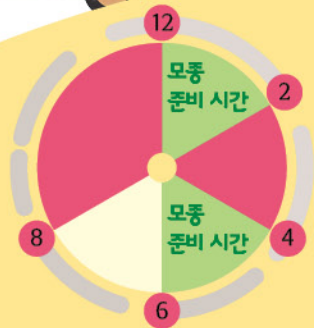

## 원당농협 자재센터에서 모종 판매 합니다!

원당농협이 대신  
농사를 지어드립니다

# 콩(백태)농사 농작업 대행 신청하세요~

『주산지 일관기계화사업』은 농기계 구입이 부담스럽고 농기계 조작이 어려운 고령 농업인, 여성농업인, 영세농가를 대상으로 농작업을 대행해주는 사업으로 콩(백태)농사에 한해서 농작업을 대행해 드리고 있습니다.

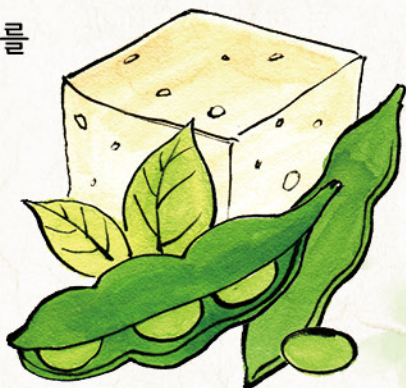

꼭 필요하지만 자주 사용하지 않아 구입이 부담스러웠던 농기계!  
이제는 임대해서 사용하세요~

(단위 : 원)

품목	임대료	품목	임대료	품목	임대료
굴삭기(1.7톤)	50,000	고추세척기	5,000	충전송풍기	2,000
승용이앙기	40,000	보행관리기+구굴기	5,000	충전체인톱	2,000
승용관리기	30,000	보행관리기+중경제초기	5,000	동력연무기	무상
트랙터+크랭크로터리+로터베이터+로우더	24,000	보행관리기+제초기	5,000	들깨탈곡기	무상
돌수집기(트랙터용 50마력 이상)	12,000	보행관리기+휴립기	5,000	*생활공구	무상
동력파종기	10,000	보행관리기+휴립피복기	5,000	적심기	무상
경운기+작물수확기(고구마전용)	9,000	무동력 비닐피복기(수동)	2,000	콤프레셔	무상
경운기+작물수확기(감자전용)	9,000	비료살포기(트랙터용)	2,000	콩선별기	무상
작물수확기(트랙터용 50마력 이상)	9,000	엔진분무기(분제)	2,000	콩탈곡기	무상
파이프밴딩기	9,000	엔진분무기(입제)	2,000	콩파종기	무상
목재파쇄기	8,000	예초기	2,000	풍구	무상

※ 생활공구 : 공구세트, 전동 충전드릴, 사다리, 도배용 사다리, 충전식 예초기

- 모종판매기간 : 4월 26일(금)~5월 9일(목)
- 판매시간 : 08시~12시, 14시~16시  
(12시~14시, 16~18시는 모종 준비로 인하여 판매가 불가능합니다.)
- ※ '□'색칠한 날은 공휴일이므로 08시~12시까지(4시간) 판매합니다.

### [모종 판매 일정]

일	월	화	수	목	금	토
					4/26	4/27
4/28	4/29	4/30	5/1	5/2	5/3	5/4
5/5	5/6	5/7	5/8	5/9		

### 콩(백태) 농작업 일정

농지면적 300평 이상부터 신청 가능합니다.

#### 1. 경운정지(로터리) 및 파종(3월초 ~ 6월말)

- 경운정지(로터리)+파종 : 450원(3.3㎡) 트랙터
- 경운정지(로터리) : 250원(3.3㎡) 트랙터
- 파종 : 250원(3.3㎡) 트랙터(발상태 확인 후 돌수집기 필요시 500원 별도)

#### 2. 방제(8월)

- 드론방제(노린재) : 1회 30원(3.3㎡) ※약제비 별도

#### 3. 수확(11월~12월)

- 콩 수확 및 탈곡(콤바인) : 250원(3.3㎡) / 200원(1,000평 이상)
- ※ 농작업 대행은 경운정지(로터리), 방제, 수확 및 탈곡 작업외에는 불가능 합니다.



## 조합원 건강검진 안내

원당농협 조합원의 건강 복지를 위해  
지급해드리는 '조합원 건강검진권'을  
아래 사용안내를 참고하시어  
기한 내에 사용해 주시기 바랍니다.



○ 대상 : 원당농협 출수년도 출생 조합원

※ 조합원 본인이 검진을 포기할 경우 배우자에 한해 대리 검진이 가능하며, 배우자 대리 검진 희망 시 원당농협 본점 농가소득지원과로 배우자 확인이 가능한 가족관계증명서를 제출하여 주시기 바랍니다.

○ 지원제외 : 전년도 환원사업점수 10점 미만 조합원, 특수채권 보유자

○ 사용기간 : 2024년 11월 29일

☎ 원당농협 조합원도움센터

031.965.1110

20만원짜리 카드 1장으로 통합되었습니다!

## 카드 한장으로 통합된 영농자재·의료전용카드 사용안내

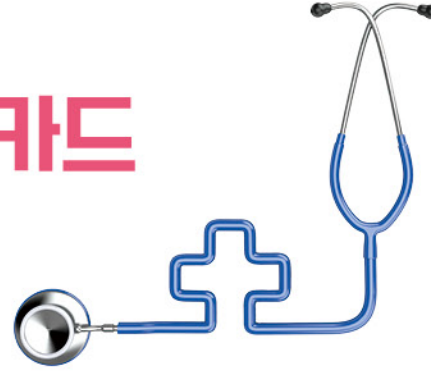

원당농협 농업인 조합원의 영농자재 구입비 절감 및 건강증진을 위해  
지급해드렸던 기존 영농자재카드와 의료전용카드가  
2024년부터 카드 한 장으로 통합되었습니다.  
아래 사용안내를 참고하시어 기한 내에 사용해 주시기 바랍니다.

- 대상 원당농협 전 조합원(특수채권 보유자 제외)
- 금액 200,000원
- 사용기간 2024년 12월 31일까지(이후 자동 소멸)
- 사용처 원당농협 자재센터 및 전국 병·의원, 치과, 한의원, 약국
- 문의 원당농협 조합원도움센터 ☎ 031.965.1110

### 사용안내

- ① 본 카드는 교육지원사업으로 발행되며, 원당농협 영농자재 구입 및 전국 병·의원, 치과, 한의원, 약국에서만 사용 가능합니다.(로컬푸드 사용 불가)
- ② 본 카드는 예금 및 현금으로 사용 또는 교환이 불가능합니다.
- ③ 본 카드는 본인의 과실로 파손 및 분실 시 농협에서는 어떠한 책임도 지지 않습니다.(재발행 불가)
- ④ 본 카드는 사용기간 경과 시 절대 사용할 수 없습니다.(자동 소멸)

## 조합원 영농자재 구매시 유의사항 안내

원당농협 조합원님, 영농자재 구매 시 꼭 협조 부탁드립니다.  
조합원님에 한하여 영농자재 구매시 품목별로  
후보조 방식을 적용하여 판매합니다.  
조합원 본인이외(본인 확인 불가)에는 보조를 받을 수 없으니  
구매시 신분증을 꼭 지참해주시기 바랍니다.

※ 신분증 미지참 시 후보조가 거절될 수 있습니다.  
조합원 본인 구매외 타인에게 고의로 보조금 수혜시  
향후 5년간 보조대상에서 제외될 수 있습니다.





## 조합원 경조사 지원 안내

### ■ 경사

- 조합원 및 조합원 자녀 경사(결혼) 시 조합원 대표 계좌로 20만원 축하금 지원
- 지급기간: 결혼식 후 3개월 이내
- 조합원도움센터로 청첩장 제출
- ※ 경사 제외 : 생일(회갑연, 고회연 등)

### ■ 조사

대상	지원대상 범위	지급기준	비고
원당농협 조합원	조합원(본인) 사망	조의금 30만원, 장제용품 2박스, 근조기	※조합원 단체상해보험 해당 시 보험금 100만원 추가 지급
	조합원 직계존비속 및 배우자, 배우자의 부모 사망	조의금 10만원, 장제용품 2박스, 근조기	해당 사항 없음

- 지급기간: 사망 후 3개월 이내
- 장제용품은 장례 기간 중에만 지원

※ 원당농협 조합원 경조사 시 지원되는 축하금·조의금은 원당농협 명의로 경비로 제공되는 것입니다.  
 ※ 조합원 경조사는 조합원도움센터로 접수된 것만 지원됩니다.



## 실속있는 조합원 지원사업

- **농작물 재해보험**  
보험가입 시 자부담금의 50%(최대 50만 원)을 보조금으로 환원하여 드립니다.
- **조합원 (손)자녀 출산장려금(생애 첫 통장)**  
출생신고 완료 후 6개월 이내 신청 시 출산장려금 10만원 지원
- **영농폐자재 처리비**  
- 개별수거: 연 1회, 수거 비용의 50%(최대 50만원) 지원 (조합원도움센터에 사전 연락 후 개별수거)  
- 공동수거: 전 조합원 대상 상·하반기 연 2회 실시 예정
- **페비닐 및 빈농약병(봉지) 수거**  
3월, 6월, 11월 셋째 주 화요일 연 3회 실시  
※ 수거기간은 변경될 수 있으며 사전문자 안내드립니다.



## 농산물 도난 예방 CCTV 설치지원 신청 안내

농산물 도난 예방을 위한 CCTV 설치 비용의 50%(최대 30만 원)를 지원하여 드립니다. 기간 내 신청하세요!

- 신청기간: 5월 중(문자로 안내)
- 지원인원: 50명
- 지원금액: 설치 비용의 50%(최대 30만 원, 부가세 별도)
- 제외대상: 특수채권 보유자, 명예조합원, 전년도 환원사업접수 10점 미만 조합원, 5년 이내 기수혜 조합원

# 기린원당농협두부 조합공동사업법인

강원도 인제군 기린면 아래둔덕길 26  
대표전화 : 033)462-4919

전국 농협 최초로  
두부가공 사업 시작  
전국 최초로  
두부조합공동사업법인 설립

## 전국 농협 최초로 만든 「원당두부」 명품 전통식품 『내린천원당두부』로 성장



원당농협이 사랑하는 효자상품 '원당두부'가 30년 역사를 맞아 대한민국 최고의 명품두부로 성장했습니다. '농민 조합원이 생산한 콩 전량 구매' '100% 국산콩으로 만든 우리 전통식품 두부'. 이 두가지 사회적 가치를 고집한 덕분입니다.

시대가 변화하면서 도시와 농촌 농·축협이 협력해 다양한 경제사업을 전개하는 '도농상생 공동사업'이 관심입니다. 원당농협은 2019년 10월 공급량 증가로 더이상 성사동 두부가공공장 추가 설비 증설이 어려워지면서 과감하게 기린농협과 손을 잡았습니다. 강원도 인제군 아침가리 내린천 맑은 물이 흐르는 청정자연 속에 자리한 기린농협과 전국 최초로 두부제조 전문 조합공동사업법인 『기린원당농협두부조합공동사업법인』을 설립해 6년차에 접어들었습니다. 기린농협과 원당농협 두부가공사업소가 뜻을 모아 만든 전국 최초의 두부제조 전문 조합공동사업법인은 소비지 농협인 원당농협과 생산지 농협인 기린농협이 도농 상생을 기치로 통합 설립한 것입니다.

전국 농협 최초로 1995년 가동한 원당농협 두부가공사업은 첫 해부터 1,300만 원 흑자를 내면서 고속 성장해 지금은 원당농협을 대표하는 트레이드마크

(trademark)가 됐습니다. 작년에는 매출 88억 5,600만 원을 올리면서 판매처도 온,오프라인 매장으로 다변화돼 대표적인 국산 두부 제조사로 자리매김하고 있습니다.

하나로 계통 대리점을 통한 서울, 경기, 강원권역 출하는 물론 쿠팡, 마켓컬리, 야쿠르트, 코스트코, 유럽 수출, 학교 급식, 군납에 이르기까지 안정적인 판로를 확보하면서 새로운 전기를 맞고 있습니다. 특히 나라장터종합쇼핑몰에 입점한 군전용 다수공급자계약이 3월부터 성사되면서 군납사업은 2024년 신성장동력으로 떠오르고 있습니다.

HACCP(위해요소중점관리기준) 인증을 받은 최신식 자동화설비를 갖춘 사업장에는 25명의 직원들이 간간하고 위생적인 공정을 통해 안전한 두부를 생산합니다. Cold-Chain(냉장유통체계)으로 유통되는 『내린천원당두부』는 인제 방태산 줄기의 깨끗한 물을 사용해 자연의 맛과 식감이 그대로 살아있습니다.🌿



### 100% 국산콩으로 만든 「내린천원당두부」

유화제, 소포제를 사용하지 않는 「내린천원당두부」는 모두부(짜개용, 부침용), 순두부, 연두부, 콩비지, 콩국물, 오늘두유 제품으로 생산되며 100% 국산콩으로 만들어 맛이 고소합니다.



매출액 88억 5,600만 원(2023.12월 말) 직원 현황 25명  
대표이사 유병일 본부장 응석춘 생산총괄부장 김민재 가공·생산부장 최성대  
수발주·판매관리 제갈윤진 총무·기획 김선명 가공제품품질관리 이소록  
생산팀장 백경현 백민수 생산반장 전석희 반장(포장 및 검수) 고순덕  
생산팀원 함해란 김미정 조연화 정혜숙 권계환 김사진 김항자 손도영 안금덕  
엄미자 고옥일 심은호 이승상 표원기

### 영농재배기술 교육 실시



1월 23, 26, 29, 30, 31일 총 5일간 조합원님들의 농작물 생산량 및 농가소득 증대를 위한 영농재배기술 교육을 실시하였습니다. '고추', '콩', '병해충 방제', 'GCM 미생물 농법'을 주제로 유익한 교육이 진행되었으며 총 549명이 참석하였습니다.

### 고향주부모임·농가주부모임 설 명절 이웃사랑기금 마련 떡 판매 (2.7.~2.9.)



2월 7일(수)부터 9일(금)까지 3일간 로컬푸드직매장 성사점, 원당역점에서 이웃사랑기금 마련을 위한 판매 장터가 열렸습니다. 2,000kg 농협 쌀로 만든 떡국떡(2kg) 1,375개, 기정떡 45말을 판매하였으며, 수익금 일부는 관내 어려운 이웃을 위해 사용될 예정입니다. 이번 설명절 떡 판매 행사는 많은 조합원과 시민들의 관심을 받았습니다.



### 농가주부모임, 고향주부모임 정기총회 개최 (2.14.~15.)

2월 14일(수), 15일(목) 이틀 동안 원당역지점 2층 교육장에서 농가주부모임과 고향주부모임 정기총회가 열렸습니다. 14일 농가주모 최다남 회장, 15일 고향주모 정혜선 회장의 새해인사를 시작으로, 각 조직의 2023년 감사 보고 및 질의응답 시간이 있었습니다.



### 채움봉사단 농가 봉사(2.21, 22, 28.)



윤순남 단장 외 24명의 여성회원으로 구성된 원당농협 여성조직「채움봉사단」이 2월 21일(수), 22일(목) 이틀간 정원군 조합원 농가를, 28일(수)에는 최흥규 조합원 농가를 방문하여 봉사활동을 실시하였습니다. 각 하우스에서 고추 모종을 심고 잡초 제거를 하며, 인력 부족으로 어려움을 겪고 있는 농가의 일손을 도왔습니다.

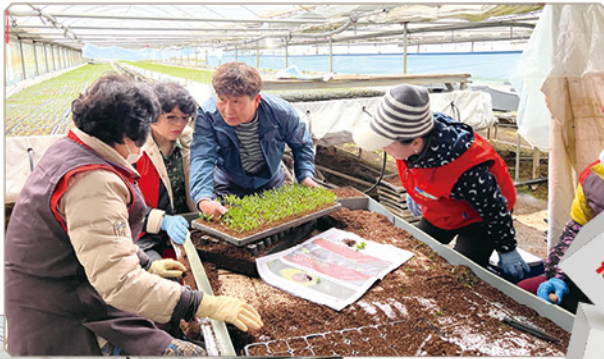

### 농업용 기계(굴삭기, 지게차) 면허증 취득교육(2.23.)

2월 23일(금) 파주시에 위치한 자유로중장비학원에서 조합원 38명을 대상으로 영농활동에 필요한 농업용 기계(굴삭기, 지게차) 면허증 취득 교육을 실시하였습니다. 교육은 전 조합원을 대상으로 사전 신청을 받아 희망하신 조합원 38명을 대상으로 진행되었으며, 조합원님의 농업기계 활용기술 강화 및 농업 생산성 확대를 위해 체계적인 기초 이론 교육과 실습 과정이 진행되었습니다.



### 영농폐비닐 수거(3.20.)

본격적인 영농철을 앞두고, 지난 3월 20일(수) 사전 접수된 약 200명 조합원의 농경지와 주요 도로변을 돌며 영농폐비닐과 빈 농약병을 수거하였습니다. 영농폐비닐 및 빈 농약병 수거지원 사업은 깨끗한 농촌 환경을 만들기 위해 실시하고 있으며, 매년 3·6·11월에 사전 접수 후 수거합니다. 원당농협은 조합원이 농업에 전념할 수 있도록 농업환경 편의 조성에 힘쓰고 있으며 지속가능한 농업·농촌 만들기에 앞장서고 있습니다. (다음 수거 일정은 6월 18일(화) 예정이며, 일정은 변경될 수 있습니다.)



함께여서 빛났습니다



언론보도

**경기원당농협, 2023 농·축협 클린뱅크 달성**



원당농협(조합장 이창림)은 지난 1월 31일 '2023년 클린뱅크'로 선정돼 인증패를 받았다고 밝혔다. '클린뱅크' 인증은 농협중앙회가 매년 전국 농·축협을 대상으로 연체 비율과 대손충당금 적립 비율 및 손실 흡수율 등의 종합 평가를 통해 기준에 합당한 농·축협을 선정하는 제도다. 이창림 조합장은 "이번 클린뱅크 인증으로 원당농협의 자산건전성이 개선되고 있음을 증명했다"며 "여전히 경기침체로 어려운 상황 속에서도 원당농협은 선제적인 대응을 통해 자산건전성 제고에 힘쓸 것"이라고 전했다. <엔디엔뉴스>



식 시의회 의장, 심상정 국회의원 등이 참석했다. 이창림 조합장은 "고양시 농협 중 유일하게 클린뱅크를 달성하는 쾌거를 올렸다"라며 "안정된 기반 위에 청룡처럼 비상하는 원당농협을 만들겠다"고 인사말을 했다. 한편 2월 7일~9일 3일간 로컬푸드직매장(원당역점, 성사점)에서는 설날을 앞두고 이웃사랑 기금 마련을 위한 판매 장터가 열렸다. 고향주부모임(회장 정혜선)은 2000kg 쌀로 떡국떡(2kg) 1375개, 농가주부모임(회장 최다남)은 기정떡 45말을 각각 판매했다. <고양신문>



**고양원당농협, 조합원 영농폐자재 수거 활동**



고양시 덕양구 소재 원당농협(조합장 이창림)은 16일 영농폐자재로 인한 환경오염 방지와 지역 농업인의 쾌적한 영농활동 지원을 위해 조합원 영농폐자재 수거(5톤급 14대 70톤)를 했다. 원당농협에 따르면, 이번 영농폐자재 수거활동은 임직원 등 40여명이 참여했다. 관내 조합농가들은 멀칭 폐비닐 등 수거에 따른 인력난을 겪고 있다. 이번 영농폐자재 수거에 참여한 임직원들은 "곳곳에 방치된 영농폐자재를 제때에 치워야 농사 준비할 수 있을 뿐더러 토양 수질 오염을 최소화할 수 있다."고 말했다. <환경데일리>



**원당농협 정기총회 "청룡처럼 비상할 것"**



**제63기 정기총회**



클린뱅크 농협 동 인증등급 수상/주부봉사단 이웃사랑용 떡국떡 판매

원당농협(조합장 이창림)은 지난 2일 주교동 본점 2층 강당에서 제 63기 정기총회를 열었다. 이창림 조합장, 왕한모 상임이사를 비롯한 이사, 감사, 대의원, 역대 조합장, 손병환 농협대학교 총장, 김영

**「상호금융 예수금 9,000억 원 달성탑」 수상**

원당농협이 2월 16일 상호금융 예수금 9,000억 원을 달성하여 『상호금융 예수금 9,000억 원 달성탑』을 수상하였습니다. 이 상은 지역 농·축협의 건전경영과 내실 있는 사업 성장을 유도하



기 위해 농협중앙회에서 지역 농·축협을 대상으로 시행하는 제도입니다. 이번 상호금융 예수금 9,000억 원 달성탑은 어려운 금융 환경 속에서 이루어낸 성과여서 그 의미가 더 각별한 수상입니다. 상호금융 예수금 9,000억 원 달성은 임직원의 노력뿐만 아니라 조합원 및 고객님의 아낌없는 성원이 있어 가능했습니다. 더불어 원당농협은 현재의 성과에 안주하지 않고 상호금융 예수금 1조 원 달성을 위해 더 힘차게 나아가겠습니다.



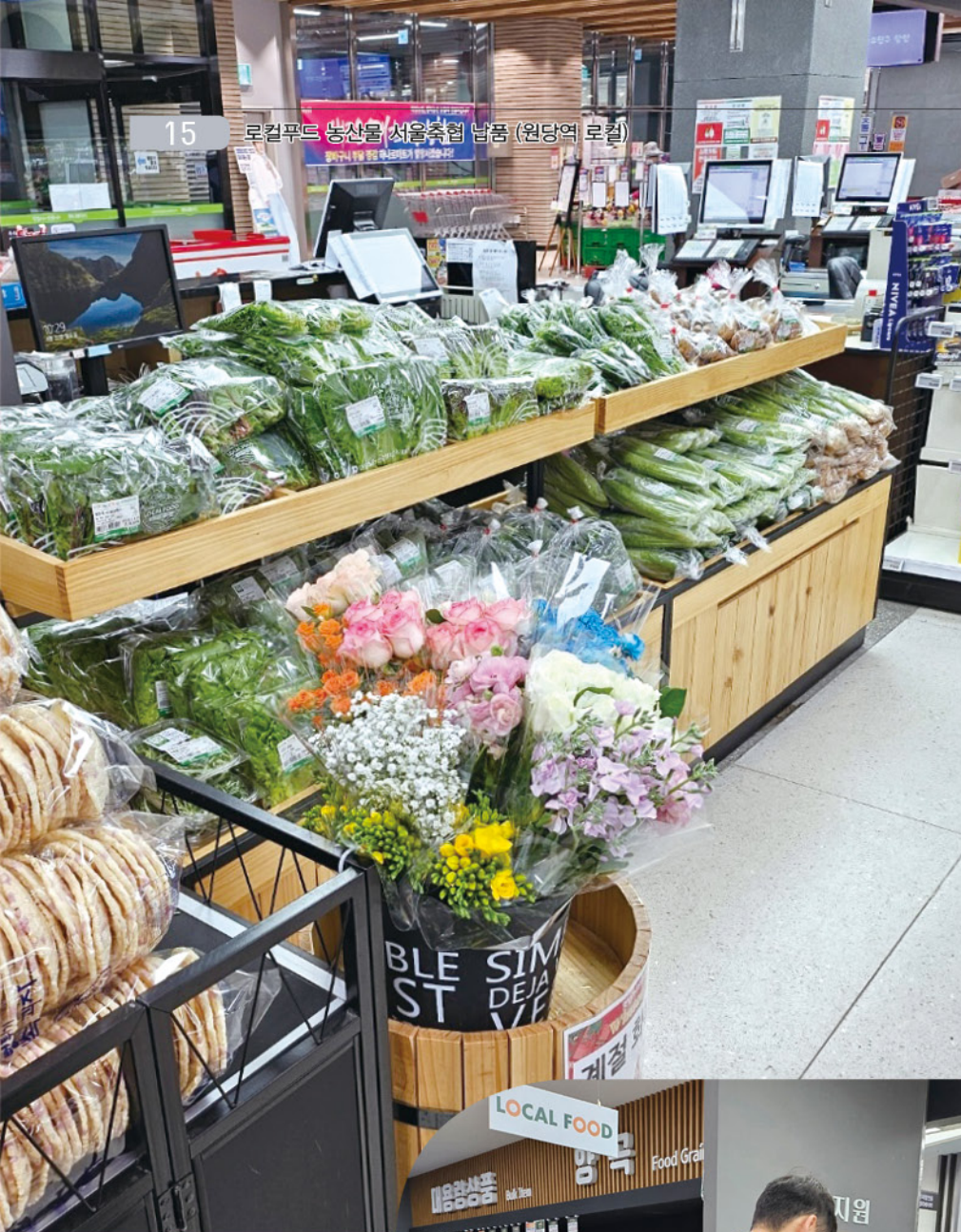

# 원당농협 로컬푸드 농산물 『서울』 진출

2023년 8월부터  
서울축협 하나로마트  
등촌점 납품



신선하고 안전한 농산물 직매장으로 인정받은 원당농협 로컬푸드직매장이 『서울축협 하나로마트 등촌점』에 고양시에서 생산된 농산물을 납품한지 9개월이 지났습니다.

서울시 강서구 양천로 570 NH서울타워에 위치한 서울축협 하나로마트 등촌점은 서울축협이 2022년 11월 21일 신축한 NH서울타워 건물 지하1층에 12월 15일 개장해 서울시민들에게 농민이 생산한 싱싱한 농산물을 로컬푸드를 통해 공급받아 판매하고 있습니다.

원당농협 로컬푸드직매장은 2023년 8월부터 원당농협 조합원 및 고양시 농가 30여 명이 재배한 고사리, 대파, 부추, 얼갈이, 열무, 애호박 등 농산물 40여 품목을 납품하고 있으며 연간 1억 2천만 원의 매출이 오를 것으로 기대하고 있습니다.

원당농협 로컬푸드직매장 농산물은 먹거리 안전체계와 교육을 통해 생산된 안심하고 먹을 수 있는 신선한 농산물이라는 점에서 소비자와 하나로마트의 신뢰를 받고 있습니다.

원당농협은 앞으로도 농민 조합원들이 생산한 농산물을 판매할 수 있는 안정적인 판로를 개척하는 것은 물론 농산물 직거래를 통해 농가 소득도 높일 수 있는 다양한 기반을 마련하는데 최선의 노력을 다할 것입니다.

서울축협 하나로마트 등촌점은 지하철 9호선 가양역과 등촌역 사이 증미역 3번 출구에 위치해 있어 대중교통 이용객들의 접근성이 편리하다는 장점이 있습니다.

## \* 원당농협 소식지는 「조합원님의 참여」를 기다립니다

**참여방법** 메일, 우편

**대상** 원당농협 조합원 누구나 참여 가능

**e-메일** nh217057-2@nonghyup.com

**주소** 경기도 고양시 덕양구 원당로33번길 36, 원당농협 조합원도움센터

**원고** 사진, 짧은 글, 농사정보 등 항시 접수

**문의** 031-965-1110



# 농작물재해보험 원예시설

가입기간

2024.2.23. ~ 11.29.

## 보상재해

자연재해, 조수해, 화재(특약)  
화재대물배상책임(특약)

## 보상대상

농업용 시설물 및 부대시설,  
시설재배 농작물

### 시설재배 농작물

수박, 딸기, 오이, 토마토, 참외, 고추, 호박, 국화, 장미, 파프리카, 멜론, 부추, 시금치, 상추, 배추, 가지, 파, 무, 백합, 카네이션, 미나리, 썩갓, 감자 (23종)

정부지원율  
50%

지자체지원율  
30~50%

※ 지자체지원율은 지역에 따라 다를 수 있습니다

### 가입 시 알아두실 사항

- 1) 본 상품 가입 전 직원과 충분히 상담하시고 반드시 상품설명서 및 약관을 읽어보시기 바랍니다.
- 2) 이 보험계약은 예금자보호법에 따라 예금보험공사가 보호하되, 보호 한도는 본 보험회사에 있는 귀하의 모든 예금보호대상 금융상품의 해약환급금 (또는 만기 시 보험금이나 사고보험금)에 기타지급금을 합하여 1인당 "최고 5천만원"이며, 5천만원을 초과하는 나머지 금액은 보호하지 않습니다. 단, 보험계약자 및 보험료납부자가 법인인 보험계약은 예금자보호법에 따라 예금보험공사가 보호하지 않습니다.
- 3) 보험계약자가 기존 보험계약을 해지하고 새로운 보험계약을 체결하는 경우 보험인수가 거절되거나, 보험료가 인상될 수 있으니 유의하시기 바랍니다.
- 4) 보험계약자 또는 피보험자는 계약체결 시 청약서의 기재사항에 대하여 사실대로 알려주셔야 하며, 그렇지 않을 경우 사고 시 보험금의 지급이 제한될 수 있습니다.
- 5) NH농협손해보험은 해당 상품에 대하여 충분히 설명할 의무가 있으며, 가입자는 가입에 앞서 이에 대해 충분한 설명을 받으시기 바랍니다.
- 6) 면책 및 지급 제한 사유 등으로 보험금 지급이 제한될 수 있습니다.

준법심의필 202402-090호 (유효기간 : 1년 또는 개정 시까지) | 제작 농업보험지원팀(2024.02)



농림축산식품부



NH농협손해보험