



「이창림 조합장」 2025년 첫 경영보고
2024년 이용고 배당 및 출자 배당 안내
2025년 「조합원 지원사업」 안내
조합원의 대변자 중요 의결기구 「이사회」
돌산 갯 재배하는 조옥분 조합원

조합장 2025년 첫 경영 보고드립니다

화합과 혁신을 통해 새로운 성장을 추구하는 원당농협



원당농업협동조합 조합장
이창렬

조합원이 함께 하는
한마음대회 7년 만에 개최

지역사회와 함께하는
지속가능한 사업 개발 추진

존경하는 조합원님, 안녕하십니까?

2025년 을사년 새해가 밝았습니다.
지혜와 변화, 성장을 상징하는 푸른 뱀의 해를 맞이하여
여러분 가정에 건강과 행복이 가득하시길 기원드립니다.

원당농협도 화합과 혁신을 통한 발전을 목표로 2025년을 새롭게 출발하였습니다.
56년의 역사 동안 끊임없는 성장과 발전을 이루어 온 우리 원당농협은
조합원님들의 자율과 참여가 확대되면서 서로 간에 이해와 화합이
그 어느 때보다 중요한 시기가 되었습니다.

작금에 도래한 대내외 어려운 환경은
화합과 혁신을 통해서만 극복하고 발전으로 이끌 수 있습니다.
신뢰를 바탕으로 전 조합원님과 임직원의 화합된 힘을 통해
급변하는 환경에 능동적으로 대처할 수 있는
업무시스템을 구축하고 사업의 혁신과 다변화를 추진하겠습니다.

지난 한 해를 돌아보면 조합원님께서 함께 노력해주신 덕분에
어려운 고비를 잘 극복해 냈습니다.
지난 해 높아진 연체율을 슬기롭게 관리하면서
위험에 대비하여 충당금도 적극적으로 적립하였습니다.
또한 조합원을 위한 환원사업을 더욱 강화하여 고양시 농협 가운데
최고의 지원율로 영농자재를 지원해 드렸으며,
다양한 복지사업과 프로그램으로 실질적인 혜택을 드리하고자 노력하였습니다.
특히 올해는 7년 만에 원당농협 전 조합원님들이 함께 하는
한마음대회를 개최하게 되어 매우 뜻깊게 생각합니다.

2025년에도 원당농협은 화합과 혁신을 통한 성장으로
조합원님들께 실질적으로 넉넉한 환원사업을 펼쳐나갈 것입니다.
더 나아가 지역사회와 함께 성장할 수 있는
지속가능한 사업을 개발하는 데도 최선을 다하겠습니다.

이 모든 사업추진은 조합원님의 적극적인 참여와 임직원의 노력 없이는
불가능하다는 것을 잘 알고 있습니다. 원당농협과 함께 하는 모든 가족분들께
화합과 협조, 그리고 아낌없는 성원을 부탁드립니다.
2025년에는 모두가 더욱 화합하면서 발전하는 한 해가 되길 진심으로 소망합니다.

존경하는 조합원님, 새해 복 많이 받으시고,
을사년 한 해 가정에 건강과 행복이 늘 가득하시길 다시 한 번 기원드립니다.
감사합니다.

주요사업 현황 보고드립니다

기준일 2024. 12. 31.

● 단위 : 백만 원

사업별	예수금	대출금	보험수수료	구매	판매	로컬푸드	교육지원사업비
사업량	937,343	697,366	498	4,119	20,557	12,521	2,974

⇒ 신용사업량(예수금, 대출금)은 평잔을 의미합니다.

신용사업 ...

우리농협의 신용사업인 **예수금과 대출금, 카드 및 보험사업**에 대하여 설명드리겠습니다.

예수금

예수금 잔액은 **925,548**백만 원이며 예수금 평잔은 **937,343**백만 원으로써 사업계획대비 **98.64%** 달성하였습니다.

상호금융대출금

대출금 잔액은 **723,014**백만 원이며 대출금 평잔은 **697,366**백만 원으로써 사업계획대비 **96.47%** 달성하였습니다.

카드사업

신용카드 및 체크카드 총 좌수는 **35,733**좌로써 **137**좌 감소하였습니다.

보험사업

보험수수료는 **498**백만 원으로 사업계획 대비 **114.48%**를 달성하였습니다.



● 단위 : 백만 원

경제사업

우리농협의 경제사업인 **구매, 판매, 로컬푸드, 교육지원사업**에 대하여 설명드리겠습니다.

구매사업

농작업에 소요되는 비료, 농약, 사료, 일반자재 등 조합원님의 사업과 생활에 필요한 영농자재를 구입, 운반, 보관 및 공급하는 구매사업은 **4,119**백만 원으로 사업계획대비 **92.96%** 달성하였습니다.

판매사업

양곡, 축산, 농산물 판매 등 조합원이 생산한 농·축산물의 원활한 유통과 이익제고를 위한 판매사업은 **20,557**백만 원으로 사업계획대비 **96.70%** 달성하였습니다.

로컬푸드직매장

농업인의 어려움을 함께 나누며 동시에 소비자에게는 건강한 먹거리를 제공하기 위하여 시작된 로컬푸드직매장은 **12,521**백만 원으로 사업계획대비 **90.32%**를 달성하였습니다.

교육지원사업 (사업계획 : 2,855백만 원)

농업인 조합원님의 경제적·사회적·문화적 지위향상을 위해 실시되고 있는 교육지원사업은 **2,974**백만 원 집행되어 사업계획대비 **104.19%** 집행되었습니다.



● 단위 : 백만 원

이사회 개최 현황 보고드립니다

개최년월일	주요의결사항	의결 결과 요약
2024.10.22. (15명)	<ol style="list-style-type: none"> 1 조합원 자격심사 및 승인 2 탈퇴조합원 지분환급 승인 3 채무조정 내부기준 제정 4 도농조합간 상생 자금 운용 5 정관개정 6 규정개정 	<ol style="list-style-type: none"> 1 9명 가입 승인 2 8명 지분환급 승인 3 원안 가결 4 원안 가결 5 원안 가결 6 원안 가결
2024.11.21. (15명)	<ol style="list-style-type: none"> 1 2024년도 직원 명예퇴직 규정 제정 2 2025년도 직원급여인상 3 기린원당두부조합공동사업법인 임원추천 4 임원의 보수 및 실비 심의 5 2025년도 사업계획 및 수지예산서 심의 	<ol style="list-style-type: none"> 1 원안 가결 2 원안 가결 3 이사 정경선, 감사 한기웅 추천 4 원안 가결 5 원안 가결
2024.11.28. (15명)	<ol style="list-style-type: none"> 1 조합원 자격심사 및 승인 2 탈퇴조합원 지분환급 승인 3 채무조정 내부기준 개정 	<ol style="list-style-type: none"> 1 11명 가입 승인 2 6명 지분환급 승인 3 원안 가결
2024.12.24. (15명)	<ol style="list-style-type: none"> 1 조합원 자격심사 및 승인 2 탈퇴조합원 지분환급 승인 3 2024년도 조합원 자격확인 및 자격상실 대상자정리 4 경제사업 소액거래처 신용평가생략지속여부 결정 5 규정개정(전결권 일부개정) 6 2025년도 사업채권 기한 및 수수료율 책정 7 2025년도 조합원 경조비 지원 기준 변경 8 교육지원사업비 관항간조정 및 예비비 조정 9 임직원 특별성과급 지급 10 상임이사, 사외이사 선거일 지정 	<ol style="list-style-type: none"> 1 10명 가입 승인 2 12명 지분환급 승인 3 원안 가결 4 원안 가결 5 원안 가결 6 원안 가결 7 원안 가결 8 원안 가결 9 원안 가결 10 2025. 1. 24 지정(정기총회)

2024년 이용고 배당 및 출자 배당 안내

소중한 『원당농협 조합원님』께 배당 안내드립니다.

출자배당금 및 이용고배당, 사업준비금 배당은 매년 결산에 따라 달라집니다. 사업이용을 많이 할수록 배당이 커지게 되오니 더욱 많은 이용 부탁드립니다.

이용고 배당 기준표

사업명	해당 항목	배점	배점 단위
여신사업	대출금	1	종류별 년 이자 17천원 당 1점
수신사업	저축성	1	종류별 받은 이자 40천원 당 1점
	입출금	1	종류별 연간 평잔 150만원 당 1점
보험사업	보험수수료	1	사업별 연중수입 보험수수료 2만원 당 1점
카드사업	카드이용액	1	카드사업별 결제액 30만원 당 1점
로컬사업	구매	1	구매금액 30만원 당 1점
	출하	1	출하금액 50만원 당 1점
판매사업	매취	1	출하금액 50만원 당 1점
	수탁	1	출하금액 200만원 당 1점
구매사업	구매	1	품목간 구매금액 100만원 당 1점

- 당해연도 자격상실(탈퇴) 조합원은 이용고배당을 지급하지 않습니다. (당해연도 자격상실(탈퇴) 조합원 중 가족조합원이 계실 경우 세대원 등록 확인바랍니다.)
- 조합원님의 직계존비속을 세대원 등록하시면 가족의 원당농협 이용실적이 이용고배당 점수에 포함됩니다. 세대원 등록 문의: 본·지점 예금계

이용고 배당 및 출자 배당률 2021년 ~ 2024년

구분	2021년	2022년	2023년	2024년
이용고 배당 1점당	1,135원	1,422원	965원	818원
출자배당	3.17%	4.06%	6.21%	5.82%

※ 출자배당기준 : 2024년 1년 만기 정기예탁금 평균 금리 + 2% 이내

원당농협의 새로운 전문경영인 장기현 상임이사 취임

변화와 혁신을 통한 원당농협 쇄신

저는 이번에 상임이사직을 맡게 된 장기현입니다.

우선 조합장님을 비롯한 모든 임직원과 함께 원당농협의 미래를 만들어 갈 수 있도록 지지해주신 조합원 여러분께 깊은 감사드립니다. 이 자리가 단순한 직책이 아닌 원당농협의 미래를 위한 중요한 기회임을 깊이 이해하고 그에 걸맞은 역할을 잘 감당할 수 있도록 최선을 다할 것을 약속드립니다.

저는 35년 동안 농협에 근무하면서 농업농촌의 어려운 환경을 몸소 경험했으며 그 고충을 부족하나마 함께 겪어왔습니다. 또한 농협을 떠나 잠시 농업인으로 지낸 1년 동안에도 농업농촌의 발전을 위해 농협이 나아갈 길과 발전방향에 대해서 많은 고민을 거듭했습니다.

앞으로 지난 35년의 경험과 노하우를 살려 원당농협의 발전을 주도할 것이며, 원당농협이 새로운 도약을 할 수 있도록 변화와 혁신을 이끄는 상임이사가 되겠습니다.

국내외의 정치 경제상황은 날로 어지럽고 불확실해지고 있습니다. 이럴 때일수록 전 임직원은 하나의 목표 아래 일사불란하게 움직여야 한다고 생각합니다. 미래의 기회를 놓치지 않기 위해, 먼저 생각하고 먼저 행동하는 원당농협이 되겠습니다. 선진농협으로 도약할 수 있도록 임직원의 역량을 강화할 것이며, '투명하고 공정한 농협! 신뢰받는 농협!'을 만들겠습니다.

막중한 책임을 맡겨주신 만큼 무거운 사명감으로 원당농협의 발전을 위해 최선을 다할 것을 거듭 약속드립니다.

조합원님께서서는 제가 원당농협 상임이사로서의 새로운 역할을 잘 감당할 수 있도록 많은 성원과 관심 보내주시길 부탁드립니다. 감사합니다.



“
먼저 생각하고
먼저 행동하겠습니다
”

영농자재 보조 지원 기준 상황

올해부터 유기질 비료
보조금 **상향**되었습니다.
(포당 700원 → 800원)

품 명		보 조 율	
농약		공급가액의 25% 보조	후보조
일반자재		품목에 상관없이 공급가액의 25% 보조	
배합사료		공급가액의 25% 보조	
비료	화학	공급가액의 50% 보조	
	유기질	500포까지 포당 800원 보조	
	토양개량재	공급가액의 50% 보조	
	양액(4종복비)	공급가액의 30% 보조	
상토	수도작	상토가격의 50% 중 정부보조금을 제외한 금액	
	원예용	공급가액의 50% 보조	
농기계		농기계 공급가액의 10% 보조(작업기 포함) 농기계 수리비 50% 보조	

정산시기

사용처	구매기간	정산시기
원당농협 자재센터	2025. 1. 1. ~ 6. 30.	25년 7월 중
	2025. 7. 1. ~ 11. 30.	25년 12월 중
	2025. 12. 1. ~ 12. 31.	26년 1월 중

※ 신규조합원 가입 일자에 따른
분기별 개인 보조 한도
1분기 가입자 : 400만 원
2분기 가입자 : 300만 원
3분기 가입자 : 200만 원
4분기 가입자 : 100만 원

※ 앞으로 원당농협은 조합원 영농실태조사(재배면적, 재배작목 등) 자료에 따라 면적 대비 필요 이상으로 많은 양의 비료, 농약 등을 구입 시 **현장 방문** 및 **사용 계획서**를 받을 계획입니다.

신규 직원 소개



식사지점

박수완 수습계장보

안녕하십니까, 원당농협 신입사원 박수완입니다.

2025년 청사(靑蛇)년, 새로운 도전과 희망의 해를 맞아 조합원님들과 함께 저희 지역의 밝은 미래를 만들어 갈 수 있게 되어 진심으로 감사드립니다.

'개신창래(開新創來)'라는 말처럼, 새로운 길을 열고 미래를 만들어 나가겠다는 마음으로, 변화에 유연하게 적응하며 늘 창의적인 자세로 최선을 다하겠습니다. 조합원님들의 눈높이에서 생각하고, 원당농협의 가족으로서 작지만 소중한 도움을 드릴 수 있도록 노력하겠습니다.

앞으로도 조합원님들과 함께하며, 든든한 동반자가 될 수 있는 신규직원이 되겠습니다.

감사합니다.

2천여 조합원의 대변자 중요 의결기구 '원당농협 이사회'

원당농협 조직 ① 이사회

2천여 조합원을 대변하는 '이사회'는 우리 조합의 중요한 의결기구입니다. 조합 운영 전반에 대해 세세하고 면밀하게 검토해 의견을 개진하는 것은 물론 협력과 견제의 기능을 수행합니다.

원당농협 이사회는 이창립 조합장(이사회 의장)과 수석이사인 고유선 이사를 포함한 이사 10명(지역별 이사, 여성이사), 상임이사, 사외이사로 구성되며 총 13명이 의결권을 갖습니다.

정기적으로 매월 이사회를 1회 개최하며 특별한 경우 임시 이사회가 소집되는 경우도 있어 연 평균 12차 혹은 13차의 이사회가 개최됩니다. 비상임감사는 이사회에 참석하여 의견을 진술할 수 있으며 간부직원 또한 참석하기도 합니다.

이사회는 조합 경영과 운영에 정례적으로 관여하며 주로 조합원 자격 심사와 가입 승낙, 자산과 예산 집행에 관한 제반 사항, 주요 사업 집행 등에 대한 의결권을 행사합니다. 조합 경영과 관련된 주요 의결권을 갖고 있다는 점에서 이사회는 조합원을 대변하는 역할과 책임이 막중합니다.

부친이 원당농협 창립 조합원이신 고유선 수석이사님은 이사들을 대표해 "협동이 근본인 농협 정신에 충실한 농협 경영 활성화에 중점을 두고 조합원의 대변자로서 이사회의 역할과 책임을 다하고자 노력하고 있다"는 말씀을 전하십니다.

조합과 이사회의 가교역할을 하는 이사회 유명화 총무님 또한 "일선에서 조합원과 소통하고 조합 살림을 꼼꼼히 들여다보면서 조합원 복지 지원사업을 확대하는 데 중점을 두고 있다"고 하십니다. 지난 겨울 이사회는 직원과 농협 조직장들이 추진하는 불우이웃돕기에 처음으로 동참해 이사회의 새로운 모습을 보여줬다는 호평을 받기도 했습니다.



원당농협 이사 2024. 1. 20. 기준

수석이사 고유선(성사동) /
이사 최윤호(주교동) 이현규(식사동) 장석울(흥도동) 정경선(흥도동) 유병기(원신동)
김황원(고양시) 유병화(고양시) 박복희(여성) 안순덕(여성) 신승일(사외이사)

원당농협 이사

- 지역별 이사 8명
주교동 1, 식사동 1, 성사동 1, 흥도동 2, 원신동 1, 고양시 2
- 여성이사 2명
- 사외이사 1명
- 상임이사 1명

원당농협은 총회에서 12명의 이사를 선출합니다. 임기는 지역별 이사, 여성이사는 4년, 사외이사와 상임이사는 2년입니다.

원당농협협동조합 정관(2024. 11. 29.) 제49조에 따른 이사회 의결사항

1 조합원의 자격심사 및 가입승낙 2 법정 적립금의 사용 3 차입금의 최고 한도 4 경비의 부과와 징수방법 5 사업계획 및 수지예산 중 제37조제1항제8호에서 정한 사항 외의 변경 6 간부직원의 임면 7 2억 원 이상의 업무용 부동산의 취득과 처분 8 업무규정의 제정·개정 및 폐지와 사업집행방침의 결정 9 임원에 대한 징계 및 변상(조합장 및 감사의 경우에는 감독기관 또는 중앙회장으로부터 조치요구가 있는 경우에 한한다) 10 총회로부터 위임된 사항 11 법령 또는 정관에 규정된 사항 12 상임이사의 해임요구에 관한 사항 13 상임이사 소관 업무의 성과평가에 관한 사항 14 기타 조합장, 상임이사 또는 이사 3분의 1 이상이 필요하다고 인정하는 사항

탐·방·기

전북 완주군 용진농협 임원 워크숍을 다녀와서

이사 유 병 기



전국 최초로 로컬푸드 직매장을 개장해 로컬푸드 열풍을 일으킨 전북 완주군 용진농협을 다녀왔습니다. 용진농협 로컬푸드는 조합원이 직접 생산한 공산품을 판매하고 농산물 품종도 다양하다는 점이 특징입니다.

우리는 공산품 대부분을 외부에서 들여오지만 용진농협은 조합원이 운영하는 사업장에서 제작한 상품들이 제법 진열되어 있었습니다. 편백나무를 가공한 도마, 주걱, 소형 절구와 절구공이는 물론 조합원이 직접 가공해서 출하한 청국장과 참기름, 들기름 등의 가공식품도 눈에 띄었습니다. <수미>와 <추백> 품종의 감자, 해남에서 주로 재배되는 <진율미> 품종의 밤고구마는 소비자의 선택의 폭을 넓힌 품목의 다양성이라는 측면에서 신선했습니다. 특히 로컬푸드에서 운영하는 식당에는 육회 전주비빔밥과 연잎 정식 메뉴가 있었는데 전주비빔밥 맛이 어찌나 일품이었는데 아직도 잊히질 않습니다.(2024년 12월 3일 ~ 4일)

반려견 ‘이쁜이’와 함께 지켜요~

돌산 갓 재배하는 이슬·이호농장

고양시 덕양구 원당동 734-2
조옥분 조합원

독특한 향과 매운맛으로 입맛을 돋워주는 돌산 갓이 움츠린 겨울을 상큼하게 달래주는 아침. 공릉천과 원당동 고양시화훼단지온실 사이에 자리한 이슬·이호농장은 출지만 연녹색 돌산 갓 향으로 생기가 넘칩니다. 조옥분 조합원님(1957년생)이 평생 일궈온 농장을 귀엽고 사랑스러운 반려견 포메라니안종 ‘이쁜이’가 함께 지키고 있습니다. 8년 전 남편과 사별한 후 웃음을 잃어버렸다는 조합원님 곁을 지켜온 건 아들이 데리고 온 ‘이쁜이’였습니다. 낯선 취재진의 갑작스러운 출현에 매섭게 응대하며 조합원님 곁을 떠나지 못하는 모습을 보니 믿음이 갑니다.

원당농협 작목반장을 지내는 등 농협 활동에도 열정적이었던 남편 이원화 조합원님이 떠나고 자식들에게 신세 지고 싶지 않아 ‘내가 별어서 내가 쓴다’는 마음으로 묵묵히 지켜오고 있는 농장. 비닐하우스 2개 동을 혼자서라도 꾸러낼 수 있는 힘은 ‘평생 해온 일, 농사가 주는 자유로움과 수확의 기쁨이 있는 땅의 신비함’ 때문입니다.

2023년에는 텃밭 채소로 알려진 소득 작물 ‘고수’를 재배해 수입은 좋았지만 손이 많이 가는 작업이어서 혼자 농사짓는 어려움도 많았습니다. 작물 연작 피해(동일한 작물을 같은 토양에서 반복적으로 재배할 때 발생하는 생육 저하 및 수량 감소 현상)를 줄이기 위해 다음으로 선택한 작물



돌산(突山) 갓

조선시대 진상품으로 독특한 향이 있으며 일반 갓보다 특 쏘는 매운맛과 섬유질이 적은 연하고 부드러운 연녹색 채소. 단백질 함량이 높고, 비타민 A와 C가 많다.



이 돌산 갓. 중간 상인의 권유로 재배한 돌산 갓은 김치 재료로 많이 사용되는 채소여서 재배만 잘하면 판매 걱정은 없습니다. 농민들의 보이지 않는 어려움은 매년 되풀이되는 작물 선택에 대한 고민. 작물 생산과 판매는 아귀가 잘 맞아야 고생한 보람이 있는데 너도나도 가격이 좋으면 같은 작물을 심어 낭패를 보는 경우도 많습니다. 조합원님은 중간상인이 주문한 작물을 심거나(계약 재배) 중요 상에서 추천한 소득 작물을 주로 재배합니다.

“시집은 날부터 밭에 나가서 농사지었어요. 삼릉역에서 새벽 기차를 타고 밭에서 기른 상추와 깻잎, 콩, 찹쌀, 밤을 써서 용산과 모래내, 수색으로 나가 좌판을 벌여놓고 팔았어요. 일영 유원지로 놀러 가는 승객들에게 일주일에 한두 번씩은 옥수수를 찌서 팔았어요.”

1978년 고양시 덕양구 강매동에서 원당 지청마을로 시집온 조합원님은 논 1,600평과 밭 800평에 오이, 토마토, 열무 등의 농작물을 심어 집안 살림을 일으키는 데 힘썼습니다. 농경을 주업으로 하던 농업시대에 농작물을 직접 소매로 내다 팔면서 집안 살림은 좋아졌습니다. 1995년에는 처음으로 큰돈을 들여 주택을 지었는데 지금 사는 집이 그때 지은 집입니다.

고양시 최초로 원당농협 로컬푸드직매장이 개장한 2014년에는 남편과 로컬푸드 최초 출하자로 열심히 농작물을 출하했습니다. 이후 혼자가 되면서 운전을 못해 로컬푸드 출하도 포기하고 트랙터 등 대형 농기계들도 처분했습니다.

우리 농협 대의원, 농가주모회장, 부녀회장 등 농협 일에도 열정적이었던 조합원님. “평생 농사지으며 열심히 살았다”며 “요즘은 약이 좋아 자재센터 농약상담사가 가르쳐주는 대로 농사지으면 병충해로 실패할 일도 없다”고 농사 조언도 아끼지 않으십니다. 🐾

2025년 조합원 지원사업 안내

조합원 경조사지원



■ 경사

- 조합원 및 조합원 자녀 경사(결혼) 시 조합원 대표 계좌로 20만 원 축하금 지원
- 결혼식 후 1년 이내 농가소득지원과로 청첩장 제출

※ 「교육·지원사업규정」 제12조 및 「농축협 교육지원사업비 편성 및 집행 시 유의사항」에 의거 경사 지급 기준은 결혼에 한함(생일, 병문안 등은 경조비 지급 대상에 포함되지 않음)

■ 조사

대상	지원대상 범위	지급기준
원당농협 조합원	조합원(본인) 사망	조의금 30만원, 영정꽃바구니, 장제용품 2박스, 근조기
	조합원 직계존비속 및 배우자, 배우자의 부모 사망	조의금 10만원, 영정꽃바구니, 장제용품 2박스, 근조기

- ※ 원당농협 조합원 경조사 시 지원되는 축하금·조의금은 원당농협 명의로 경비로 제공되는 것입니다.
- ※ 조합원 경조사는 농가소득지원과로 접수된 것만 지원됩니다.

- 지급기간: 사망 후 1년 이내
- 장제용품은 장례 기간 중에만 지원

조합원(손)자녀 출산장려금 지원

(생애 첫 통장) 준비서류

- 1 (손)자녀 기본증명서(상세)
 - 2 출생아 부모의 가족관계증명서(조합원과 출생(손)자녀 가족관계 확인)
 - 3 출생신고(손)자녀 명의 원당농협 통장사본
 - 4 출산장려금 지원신청서
(‘원당농협 홈페이지 → 열린마당 → 자료실’ 혹은 본·지점 방문 작성 가능)
- ※ 출생신고 완료 후 12개월 이내 신청 시 출산장려금 10만 원 지원
 - ※ 출생아 통장개설을 위해서는 법정대리인인 ‘출생아 부모님’께서 직접 방문하시어 원당농협 통장을 개설하셔야 하며, 이때 출생아의 기본증명서(상세), 가족관계증명서(상세), 방문하시는 분의 신분증과 도장이 필요합니다.

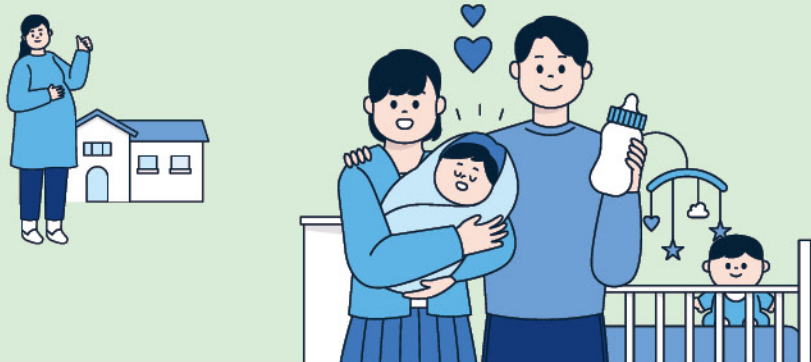

친환경 GCM



미생물 판매 안내

친환경 GCM 미생물은 해충 알의 성분인 젤라틴(알집)과 키틴(알껍질)을 분해하고 미생물 배양 과정에서 생성되는 유기물이 비료가 되어 땅심을 길러주는 친환경 미생물입니다. 농약 사용을 줄이고 작물과 토양을 건강하게 만들어주는 GCM 미생물로 친환경 농산물을 재배하세요.

- ★ 공급기간 2025년 3월 10일(월) ~ 11월까지
- ★ 공급장소 원당농협 자재센터(고양시 덕양구 원당로 368)
- ★ 금 액 20L 당 1,000원(※ 20L 단위 판매)
- ★ 주문방법 농가소득지원과 전화 접수(☎ 031-965-1110)

※ GCM미생물은 10일정도 배양 기간이 필요한 관계로 사전 신청을 통해서만 공급 받으실 수 있습니다.

폐비닐 및 빈농약병(봉지)수거

3월, 6월, 11월 셋째 주 화요일 연 3회 실시
※ 수거기간은 변경될 수 있으며 사전문자 안내드립니다.



2025년 조합원 지원사업 안내

조합원 건강검진 안내



짝수년도 출생

원당농협 조합원의 건강 복지를 위해 지급해드리는
 ‘조합원 건강검진권’을 아래 사용안내를 참고하시어
 기한 내에 사용해 주시기 바랍니다.

- **대상** : 원당농협 짝수년도 출생 조합원
 ※ 조합원 본인이 검진을 포기할 경우 배우자에 한해 대리 검진이 가능하며, 배우자 대리 검진 희망 시 원당농협 본점 농가소득지원과로 배우자 확인이 가능한 가족관계증명서를 제출하여 주시기 바랍니다.
- **지원제외** : 전년도 환원사업점수 10점 미만 조합원, 특수채권 보유자
- **사용기간** : 2025년 11월 28일(금)

☎ 원당농협 농가소득지원과
 031.965.1110



○ **검진병원**

검진병원(위치)	상담 및 예약	비고
국립암센터(마두동)	031-920-1212	병원 별 검진항목은 건강검진권과 함께 발송해 드린 '조합원 지원사업 이용안내' 책자 참고
국민건강보험 일산병원(백석동)	1577-7013	
동국대학교일산병원(식사동)	031-961-7698 ~ 9	
명지병원(화정동)	031-810-6879, 6880	
일산북음병원(중산동)	031-929-0480 ~ 3	
일산차병원(장항동)	031-782-8888	
그레이스병원(백석동)	031-901-4000	
한빛영상의학센터(백석동)	031-907-7580 ~ 2	
새빛안과병원(백석동)	031-900-7700	
더자인병원(행신동)	1688-5533	
원흥본치과(도내동)	031-815-2080	
연세자치치과(식사동)	031-818-7003	

영농자재 구매전용카드 사용 안내

원당농협 농업인 조합원의
 농가소득증대와 영농자재 구입비
 절감을 위해 지급해드린
 ‘영농자재 구매전용카드’는 아래 사용안내를 참고하시어
 기한 내에 사용해주시기 바랍니다.



대상 원당농협 전 조합원(특수채권 보유자 제외)
금액 100,000원
사용기간 2025년 11월 28(금)까지
사용처 원당농협 자재센터(원당로 368)
문의 원당농협 농가소득지원과 ☎ 031-965-1110

사용안내

- 1 영농자재 구매전용카드는 교육지원사업으로 발행되므로 원당농협 영농자재 구입에만 사용하실 수 있고 로컬푸드(마트) 사용으로는 불가능한 점 양해바랍니다.
- 2 영농자재 구매전용카드는 예금 및 현금으로 사용 또는 교환이 불가합니다.
- 3 영농자재 구매전용카드는 본인의 과실로 파손 및 분실 시 농협에서는 어떠한 책임도 지지 않습니다. (재발행 불가)
- 4 영농자재 구매전용카드는 사용기간 경과 시 절대 사용할 수 없습니다.

조합원 영농자재 구매시 유의사항 안내

원당농협 조합원님, 영농자재 구매 시 꼭 협조 부탁드립니다. 조합원님에 한하여 영농자재 구매시 품목별로 후보조 방식을 적용하여 판매합니다. 조합원 본인이외(본인 확인 불가)에는 보조를 받을 수 없으니 구매시 신분증을 꼭 지참해주시기 바랍니다.

※ 신분증 미지참 시 후보조가 거절될 수 있습니다.
 조합원 본인 구매외 타인에게 고의로 보조금 수혜시 향후 5년간 보조대상에서 제외될 수 있습니다.

의료복지카드 사용 안내

원당농협 조합원의 건강증진을 위해 지급해드리는
 ‘의료복지카드’를 아래 사용안내를 참고하시어 기한 내에
 사용해 주시기 바랍니다.

대상 원당농협 전 조합원 및 명예조합원(특수채권 보유자 제외)
금액 100,000원
사용기간 2025년 11월 30일(일)까지
사용처 원당농협 자재센터 및 전국 병·의원, 치과, 한의원, 약국
문의 원당농협 농가소득지원과 ☎ 031.965.1110

사용안내

- 1 의료복지카드는 교육지원사업으로 발행되며, NH가맹점 분류상 전국 병원·의원, 치과, 한의원, 약국으로 등록된 가맹점에서만 사용 가능합니다.
- 2 의료복지카드는 예금 및 현금으로 사용 또는 교환이 불가합니다.
- 3 의료복지카드는 본인의 과실로 파손 및 분실 시 농협에서는 어떠한 책임도 지지 않습니다. (재발행 불가)
- 4 의료복지카드는 카드의 사용기간 경과 시 절대 사용할 수 없습니다.



2025년 조합원 영농정보 안내

영농폐자재 개별 처리 계약업체 안내

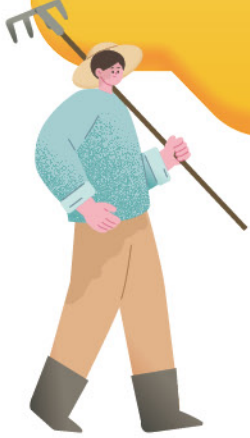

노후 농업시설물 교체 또는 영농 활동 시 발생하는 영농폐자재 처리 비용의 50%(최대 50만 원)를 지원하여 드립니다.

※ 개별 조합원 영농폐자재 처리 지원은 연 1회 지원하며, 전 조합원을 대상으로 연 2회(상·하반기) 자재센터에서 공동 수거를 실시합니다.

- 신청방법 영농폐자재 처리 전 농가소득지원과 전화 신청 (☎ 031-965-1110)
- 개별 처리 계약업체

번호	업체명	연락처
1	태승환경	010-4660-8750
2	늘푸른환경	010-2400-9511
3	경기환경자원	010-5775-3021
4	지구이앤에스주식회사	031-983-7253
5	한솔환경자원(주)	010-9329-2743
6	우연상사	010-3073-0650

※ 원당농협 계약업체 외 영농폐자재 처리는 불가합니다.



조합원 로컬푸드 직매장 출하 방법 안내

- ① 교육신청 문의 : 농가소득지원과 (☎ 031-965-1110)
- ② 출하 관련 문의
 - 로컬푸드직매장
 - 성사점 : ☎ 031-966-6251 / 원당역점 : ☎ 031-965-5975



조합원 계통출하 방법 안내

● 계통출하란?

농어민이 협동조합 계통조직을 통해 생산한 농축산물을 출하, 판매하는 것

- 혜택 이용고배당 점수 산출 시 출하금액 200만 원당 1점 (2025년 기준), 판매선급금 지원
- 안내 및 문의 원당농협 자재센터 판매과 (☎ 031-967-1100)



감자 병해충 주의하세요!

건강한 것처럼 보이지만 씨감자 내부에 바이러스가 감염되어 있는 경우가 많습니다. 감자는 식물 바이러스로 인한 피해가 크고 각종 병과 해충에 의한 피해도 많이 발생하는 작물이므로, 바이러스 방제를 위해서는 바이러스에 감염되지 않은 종자를 사용하는 것이 중요합니다. 감자에 발생하는 주요 병해충과 방제 요령에 대해 알아보세요!



감자 주요 병·해충 및 방제법

구분	명칭	특징	방제법
병	감자 Y 바이러스	<ol style="list-style-type: none"> '감자 Y바이러스'는 '감자잎말림바이러스' 다음으로 피해가 크고, 발생률도 전체 바이러스 발생의 95% 이상을 차지한다. 병징은 잎에 모자이크 또는 황화반점 증상이 나타나며, 감염된 괴경은 저온기에 붉게 변색되면서 표면이 생강처럼 되는 괴경 이상 증상을 나타내기도 한다. 	무병 씨감자를 파종하고, 진딧물 방제를 철저히 하며, 병에 걸린 포기는 빨리 제거하기
	역병	<ol style="list-style-type: none"> 역병은 감자에 가장 큰 피해를 주는 곰팡이병이며, 잎과 줄기 그리고 땅속에 있는 감자까지 침해하고 며칠 사이에 감자 포장 전체를 황폐화시킬 만큼 무서운 병이다. 최초 증상은 흔히 아래 잎에서 황색 또는 진녹색의 작은 반점이 나타나 나중에는 갈색 또는 흑색으로 변하고, 잎 뒷면의 병무늬 주변에서 흰가루처럼 보이는 균사를 볼 수 있다. 줄기에 감염되면 갈색으로 변해 지상부 전체가 말라 죽고, 덩이줄기는 표면에 불규칙하게 색이 변한 부분 있으며, 수확전후 또는 저장 초기에 무름병 등의 2차 감염에 의해 심하게 썩는 경우가 있다. 	<ol style="list-style-type: none"> 역병 저항성 품종을 선택해 재배하고, 심는 거리를 넓게 해 바람이 잘 통하게 하며, 복주기를 해 덩이줄기에 감염되지 않도록 하기 상습 발생지에서는 주기적으로 예방용 살균제를 살포하고, 발생 시에는 치료효과가 있는 계통이 다른 살균제를 교대로 살포하기
	반쪽 시들음병	<ol style="list-style-type: none"> 반쪽 시들음병은 이름처럼 식물체 또는 잎의 반쪽만 노란색으로 변하며 증상이 진전되면 식물을 완전히 죽게 하는 병이다. 하루 중 더운 시간에 시들었다가 밤이 되면 다시 회복하는 반응을 보이며, 잎맥사이가 노란색으로 변하고 다시 갈색으로 변하는 것이 특징이나 완전히 죽게 만들기도 한다. 병원균은 토양 내에서 서식하면서 뿌리의 상처를 통해 감염되며, 기주 범위가 매우 넓어 방제가 어렵다. 	저항성 품종을 선택해 재배하고, 식물체가 건전하게 자랄 수 있도록 관수나 시비를 철저히 하며, 식물체 잔재나 병든 감자 등은 포장에서 완전히 제거해 병원균이 월동할 수 없도록 하기
	풋마름병	<ol style="list-style-type: none"> 풋마름병은 우리나라 남부지역에서 문제가 되고 있는 확산 가능성이 높은 병해로 감자 재배에 치명적인 피해를 준다. 증상은 병에 걸린 식물체 잎과 줄기가 한낮에 시들었다가 저녁부터 아침 사이에 회복되는 현상을 수 일간 반복하다가 결국 포기 전체가 말라 죽는다. 풋마름병은 온도가 높거나 비가 많이 온 경우 발생하며, 병원균은 주로 뿌리를 통해서 줄기에 감염되고, 줄기로부터 땅속줄기를 통해 괴경에 감염된다. 	무병 씨감자를 사용하고, 재배 중 확산 방지를 위해 배수 관리를 잘해 주어야 하며 장기적으로는 비 기주작물을 선택해 4~5년간 돌려 짓기
해충	큰28점박이무당벌레	<ol style="list-style-type: none"> 큰28점박이무당벌레는 산지와 평지가 겹쳐지는 산간 발 부근에서 많이 발견되며, 봄부터 늦가을에 걸쳐 유충과 성충이 감자 잎의 잎맥과 표피만 남기고 잎살을 먹어 치운다. 피해 잎은 갈색으로 변하고 오그라들면서 구멍이 생기며, 특히 괴경형 성기에 피해가 심하다. 큰28점박이무당벌레는 1년에 산간지에서는 2회, 평지에서는 3회 발생하며, 유충기간은 약 한 달 정도입니다. 	1회 성충이 발생하는 6월 중순경에 유충·성충이 다량 발생하면 품목등록이 되어있는 적용약제를 살포해 방제하기
	복숭아혹진딧물	<ol style="list-style-type: none"> 진딧물은 성충과 약충이 즙을 빨아먹어 생육이 지연되는 직접 피해보다는 바이러스를 옮기는 간접피해가 더욱 심각하다. 감로를 분비해 그을음병을 유발하기도 하며, 그을음병이 발생하면 광합성이 저해되고 2차 감염이 발생한다. 빠른 세대는 연 23회, 늦은 세대는 9회 정도 발생해 감자 하위엽에 주로 많이 기생하며, 기온이 13℃ 이상으로 높고 가뭄이 심할 때 많이 발생한다. 	<ol style="list-style-type: none"> 씨감자를 심기 전에 입제형 살충제와 토양처리제를 섞어서 살포하고, 진딧물이 대량 발생할 즈음에 경엽처리제를 7~10일 간격으로 2~3회 살포하는데 이때 반드시 다른 계통의 약제를 번갈아 살포하기 작물이 싹트는 시기에 망사를 이용해 진딧물 접근을 차단하거나, 진딧물이 싫어하는 색깔인 백색이나 청색테이프를 발 주위에 쳐 놓고 진딧물이 날아오는 것을 차단하기 진딧물의 기주식물이나 바이러스 전염원이 되는 잡초를 미리 제거해 진딧물 발생과 바이러스 피해를 줄이기

- ① 감자는 생육기간이 타 작물에 비해 짧으면서 단위면적당 생산성이 높은 작물입니다.
 - ② 하지만, 바이러스의 위험이 높고 각종 병해충으로 인한 피해도 큰 만큼 병해충 예방에 각별히 주의를 기울여 주셔야 합니다!
- ※ 자세한 내용은 휴대폰 카메라로 우측 QR코드를 인식한 후 '농사로 홈페이지'에 접속하셔서 교육 영상을 참고하여 주시기 바랍니다.



활동소식

2024. 10. 25. (금)

작목회 3분기 회의 및 견학

10월 25일 작목회 임원 및 반장, 총무가 강원도 원주시 와사비팜으로 선진지 견학을 다녀오고 이동 간 3분기 회의를 진행하였습니다. 와사비팜은 전 세계에서 상업적 가치가 있는 '와사비'의 산업화를 실현하기 위해 국내 최초로 설립된 스마트팜이자 식물공장입니다. 이날 재배기술, 유통·가공방식, 시설투자 등에 대한 설명을 들었으며, 와사비가 속을 따뜻하게 하고 소화를 돕는 식육증진작용을 하며 간염, 신경통 등에도 효능이 있어 각종 약재로도 이용되고 있다는 새로운 사실을 알게 되었습니다.



와사비팜 견학을 마치고 「경기도 이천시 신둔면 원적로155번길 57, 별빛하늘이동주택」으로 이동하여 다양한 형태의 농막 전시장을 관람하며 오전 일정을 마쳤습니다. 점심식사 후에는 농업을 주제로 조성된 '이천 농업테마공원'에 방문하여 각종 체험 및 관람을 진행하고 복귀하는 일정으로 마무리되었습니다.

국제농기계자재박람회 견학

2024. 11. 01. (금)



11월 1일 원당농협 작목회원 및 자재센터 임대농기계 이용 조합원 110여 명이 대구 엑스코에서 개최된 「대한민국 국제농기계자재박람회」 견학을 다녀왔습니다. 국제농기계자재박람회는 1992년 처음 개최되어 2년마다 열리는 국내 최대 규모의 농기계/자재 박람회로, 매년 다양한 국가와 기업이 참여하여 볼거리가 풍성한 행사입니다. 이번 박람회 기간에는 총 11개 전시관에서 25개국·429개 업체(국내 335개, 해외 94개)가 참여하였으며, 2,000여 대의 농기계를 선보였습니다.

토양에서 자연적으로 생분해 되는 친환경 화분, 미래 농업에 중요한 기술인 자율주행 트랙터와 농업로봇 등 다양한 첨단 기술을 직접 보고 체험할 수 있는 소중한 시간이었으며, 조합원님들은 새롭게 개발된 농기계 및 자재를 관심 있게 관람하였습니다.

조합원 노무교육

11월 6일 원당농협 본점 2층 대회의실에서 당시 외국인 노동자를 고용 중이거나, 고용 예정인 조합원 22명을 대상으로 경영 애로 해소 및 노무관리 능력 향상을 위한 '조합원 노무관리 교육'을 실시하였습니다. 교육 내용으로는 근로자의 근로계약 작성법, 임금계산 방법, 최저임금의 정의 등 간단해보이지만 놓치기 쉬운 중요한 내용으로 구성되었습니다. 이날 참석한 조합원님들은 실무에서 곧바로 적용할 수 있는 유익한 내용들을 알게 되었다는 점에서 만족하였습니다.

교육 종료 후에는 조합원님의 기타 궁금한 부분이 해결될 수 있도록 질의 답변 시간을 가졌습니다.

2024. 11. 06. (수)



활동소식

2024. 12. 09. (월)

원로청년회 임원 회의

12월 9일 원당농협 본점 2층 조합장실에서 원로청년회 임원 회의를 진행하였습니다.

이날 원로청년회는 불우이웃돕기 일환으로 사랑의 기금 전달을 통해 당 농협의 어려운 농가를 도왔으며, 24년 정기총회준비 논의 및 2025년 신규 교육지원사업 및 경제사업 안 내가 진행되었습니다.

원로청년회는 만 70세 이상의 조합원으로 구성된 원당농협 내부 조직이며 매년 상반기 신규회원을 모집합니다.



2024년 11월 14, 25일



10~12월 채움봉사단 활동

2024년 11월 14·25일, 12월 10·11·26일 조합원 농가 봉사활동을 실시하였습니다. 채움봉사단은 윤순남 단장 외 24명의 여성 회원으로 구성되어 있으며, 매년 각종 재해나 인력 부족 등으로 어려움을 겪고 있는 조합원 농가에 방문하여 '장미배드 정리', '배봉지 씌우기', '얼갈이 수확' 등 다양한 작업의 일손 돕기 활동을 실시하고 있습니다.

작년(2024년)에는 총 19회의 봉사활동을 실시하여 각 피해 농가에 신속한 복구를 지원하고 조합원의 입장에서 함께 어려움을 극복해 나가는 따뜻한 공동체 의식을 다졌습니다.

2024년 12월 10, 11, 26일



임직원 송년회 및 퇴임식

12월 26일 장항동 웨스턴빌리프에서 '2024년 원당농협 임직원 송년회 및 퇴임식'을 진행하였습니다. 이날 원당농협 임직원 100여 명이 참석해 퇴직 임직원들의 헌신과 노고를 되새기며 그들의 영예로운 퇴임을 축하하였습니다.

이번 퇴임식의 주인공은 각 40년, 35년, 36년 이상 원당농협의 발전을 위해 헌신하며 맑은 바 소임을 다한 상임이사 왕한모, 상무 장기현, 대리 장석녀 총 3명의 임직원이었으나 장석녀 대리는 개인사정으로 인하여 참석하지 못하여 아쉬운 마음을 전하였습니다. 행사는 퇴직자 약력 소개로 시작하여, 공로장 전달, 이창립 조합장의 격려사와 퇴직자의 퇴임 인사가 이어졌으며, 기념 촬영으로 마무리되었습니다.

이번 원당농협 임직원 송년회 및 퇴임식은 퇴직자들의 공로를 기리며 새로운 출발을 응원하는 뜻깊은 자리로, 동료 직원들과 함께하는 따뜻한 송별의 시간이 되었습니다.

2024. 12. 26.(목)



2025년도 원농산악회 회원 모집



2025년도 원농산악회 회원을 모집합니다!
안내 내용을 참조하시어
원당농협 농가소득지원과로 신청바랍니다.



산행일자 2025년 3월 ~ 11월(매월 세 번째 목요일)
(7월 휴서기, 12월 ~ 2월 휴한기는 산행 쉽니다.)

출발지 성사고등학교 길 건너 성사체육공원

출발시간 산행에 따라 변동(문자 안내)

준비물 도시락, 개인산행용품

접수기간 2025년 2월 24일(월) ~ 2월 28일(금) 까지
※ 하반기 4회(8, 9, 10, 11월) 신청은 조합원 또는 조합원 배우자에 한하여 회비 8만 원으로 신청 가능

연회비 150,000원(연 8회 산행)
※ 3월 시산제는 특별회원(조합원 또는 조합원 배우자만 가능) 운영으로, 1회 한정(3만 원)으로 참석 가능
※ 연회비는 산행불참 및 탈퇴 시 환불 불가합니다.

가입 신청서 접수

본점 및 각 지점(기존회원도 필수 작성 부탁드립니다)

회비입금계좌 351-1289-4337-43(예금주 : 원당농협 산악회)
입금 시 기록사항 (희망동+성명) 예시) 주교동홍길동

연간산행일정

3월 27일 (목)	용문산(시산제)	8월 21일 (목)	계룡산(충남 공주)
4월 17일 (목)	가야산(충남 예산)	9월 18일 (목)	관악산(서울)
5월 15일 (목)	천마산(경기 남양주)	10월 16일 (목)	민동산(강원 정선)
6월 19일 (목)	공작산(강원 홍천)	11월 20일 (목)	남산 둘레길

※ 산행일정은 상황에 따라 변경될 수 있습니다.

신규 회원가입 기준

항목	기준	비고
예탁금	50,000,000원 이상	계약기간 6개월 이상
적금 매월	1,000,000원 이상	계약기간 12개월 이상
보험	월납입 합계보험료 100,000원 이상	건수 상관없음, 실손보험 제외
대출금	50,000,000원 이상	예적금 담보대출 제외
신용카드	신규 1,000,000원 이상	타농협 이관 인정 원당농협 관리점인 신용카드 최근 3개월 이용금액
입출금 통장	3,000,000원 이상	최근 3개월 평잔

※ 기준 항목 중 1가지 이상 요건 충족 시 가입 가능

문의 031. 965. 1110 (농가소득지원과)

원농산악회 산행일지

10월 17일(목) 「명성산」

경기도 포천시에 위치한 명성산으로 원농산악회 10월 산행 다녀왔습니다. 명성산은 전체적으로 암릉과 암벽으로 이루어져 있으나 동쪽은 경사가 완만하며, 남쪽에 있는 삼각봉 동편 분지에는 억새풀이 무성하여 1997년부터 매년 9월 말~10월 초에 억새꽃축제가 열리는데 이곳의 면적은 총 15만 제곱미터로 전국에서 손꼽히는 억새 군락지입니다.

안내판에는 명성산의 전설이 쓰여 있었는데, '왕건에게 쫓겨 피신하던 궁예가 이 산에서 피살되었으며 그가 망국의 슬픔을 통곡하자 산도 따라 울었다'는 이야기, '주인을 잃은 신하와 말이 산이 울릴 정도로 울어 「울음산」으로 불렸다'는 이야기가 적혀 있었습니다.

등산로 중간중간에 돌탑이 쌓여 있었고 작은 돌맹이를 주워 그 위에 하나씩 얹어보는 조합원님들의 모습을 볼 수 있었습니다.

이날 날씨가 좋아서 나무들 사이로 보이는 파란 하늘과 쏟아져 들어오는 햇빛을 만끽하였으며, 총 3.9km를 올라서야 모습을 보인 키 1~2m 정도 억새들의 은빛 물결이 아름다워 인상적이었습니다.(원농산악회 회원 총 189명 참석)



11월 21일(목) 충북 괴산 「산막이옛길」

충청북도 괴산군에 위치한 산막이옛길로 원농산악회 11월 산행 다녀왔습니다. 산막이옛길은 칠성면 사은리 사오랑 마을에서 산골마을인 산막이 마을까지 연결됐던 총 길이 7km의 옛길로서, 옛길을 그대로 복원한 산책로이며 괴산호를 따라 이어지는 산책로와 산길이 어우러져 여유를 만끽할 수 있는 곳입니다. 또한 산막이옛길에서 볼 수 있는 '산, 물, 숲이 어우러지는 아름다움'은 괴산의 백미로 꼽힙니다. 이날 첫눈이 내린다는 절기인 '소설(小雪)' 하루 전이라 그런지 산막이옛길 주차장에 도착하여 버스에서 내리니 손끝이 약간 시린 느낌을 받았습니다. 연하침구름다리 코스로 트레킹을 시작하였고 산책로를 따라 1시간 쯤 걷다 보면 산막이마을에 위치한 여러 식당들도 많아 반가웠습니다. 돌아올 때는 유람선을 타고 괴산호 위에서 아름다운 자연 경관을 감상할 수 있으며 이를 즐기는 조합원님들도 있었습니다.(원농산악회 회원 총 170명 참석)

산책로 공원에는 주민들이 직접 쓴 시를 전시해 놓았다.





'사랑의 김장' 지역사회를 훈훈하게



'2024년 원당농협 사랑의 김장 김치나눔'이 지난 8일 오전 10시 덕양구 원당동 원당농협 자치센터 육모장에서 70여 명이 참여해 성황리에 진행됐다.

이번 행사는 지역 어려운 이웃들에게 따뜻한 겨울나기를 지원하기 위한 김장김치 나눔 사업으로, 원당농협(조합장 이창림) 임직원과 가족봉사단, 여성조직 임원(고향주모·농가주모·채움봉사단), 원로청년회 임원 등이 참여해 이웃사랑을 실천하는 시간을 가졌다. 특히, 이창림 조합장과 오영석 농협 고양시지부장, 지역 시의원과 지역 당협위원장 등도 힘을 보탤다. <고양신문> 2024. 11. 11.

원농산악회, 행주산성에서 송년산행



원당농협 원농산악회는 지난 19일 행주산성에서 우리지역 문화유산탐방 캠페인을 진행하며 2024년을 마무리했다. 이날 행사에는 이창림 원당농협 조합장을 비롯해 원농산악회 임원인인 서창석 산악대장, 정혜선 회장, 박남희·백금녀 부회장 등도 역사탐방을 겸한 송년 산행을 만끽했다. 또한

양한모 원당농협 상임이사과 지점장, 상무, 직원들이 참여해 마무리 산행을 축하하고 문화유산 탐방에 함께했다.

이창림 조합장은 "고양시의 훌륭한 문화유산을 원농산악회 회원 여러분과 함께 걸으니 가슴이 벅차고 감회도 새로웠다. 한 해 동안 원농산악회 발전을 위해 아낌없는 성원과 격려를 보내주신 회원님과 임원, 임직원 여러분께 진심으로 감사드립니다"라고 말했다. <고양신문> 2024. 12. 21.

사고·재해피해 조합원에 '사랑의 마음' 전달



원당농협 2025년 사랑의 마음 전달식이 지난 30일 오전 11시 덕양구 주교동 원당농협 본점 대강당에서 열렸다.

이번 행사에는 이창림 원당농협 조합장을 비롯해 임직원과 원로청년회 회장과 총무, 고향주모·농가주모·한국후계농업경영인 원당지구 회장과 총무 등이 참석해 지원 대상자를 선정하고 전달식을 가졌다.

이창림 조합장은 "어려운 상황 속에서도 나눔에 동참해 주신 모든 단체와 임원들께 깊이 감사드립니다"며 "조합원과 지역사회의 어려움을 함께 극복하며 희망을 나누는 원당농협이 되겠다"고 전했다. 또한, "오늘 전달된 지원금이 대상자들에게 작은 힘이 되기를 바란다"며 조합원들의 건강과 새해의 활기찬 나날을 기원했다.

"2025년에도 지역사회와 조합원들의 행복을 위해 꾸준히 노력하겠다"는 다짐을 밝힌 원당농협은 앞으로도 지역을 통한 희망과 나눔의 연결고리가 될 계획이다.

<고양신문> 2024. 12. 31.



조합원 단체보험 (큰병지원비) 가입 완료!

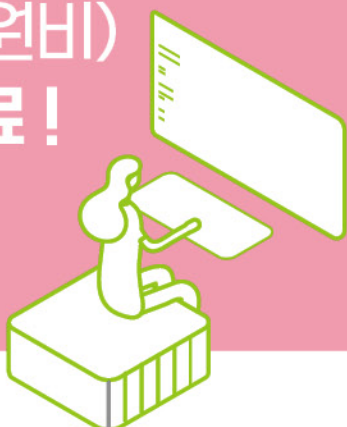

조합원 질병으로 인한 수술 시 조합원님께 도움을 드리하고자, 원당농협 전 조합원님들을 대상으로 단체보험을 가입하였습니다.

· 담보사항

구분	지원금액	비고
암 수술	500,000원	
소액암 수술	100,000원	*소액암 : 갑상선암, 경계성종양, 기타피부암, 제자리암
7대질병 수술	500,000원	* 7대 질병 : 심장질환, 뇌혈관질환, 간질환, 고혈압, 당뇨병, 만성호흡기질환, 위궤양 및 십이지장궤양

* 보험기간 : 2025. 1. 2. ~ 2026. 1. 2. (1년) * 100세까지 가입 가능, 기왕력자 가입 가능

비수기 농약 할인판매



(단위 : 원)

번호	상품명	규격	할인판매가	분류	번호	상품명	규격	할인판매가	분류
1	다이센엠45 500g(팜한농)	500g	6,500	살균제	51	모캡(동방아그로)3kg	3kg	9,000	살충제
2	다코닐(경농)	500g	7,200		52	벨스모(경농)	250ml	27,000	
3	리도밀골드플러스(경농)	100g	4,500		53	벨스모(경농)	100ml	11,300	
4	머큐리슈퍼50ml(바이엘)(살균제)	50ml	16,600		54	빅스톤(한국삼공)	100g	7,600	
5	명작(한국삼공)	100ml	13,400		55	빅카드(한국삼공)	250ml	13,800	
6	미리카트(경농)	100ml	12,000		56	산마루(한국삼공)	200g	12,100	
7	산요루(한국삼공)	500ml	8,600		57	세베로(경농)	500ml	19,000	
8	삼진왕(경농)	500ml	22,000		58	슈퍼펀치 100ml(동방아그로)	100ml	10,200	
9	실바코플러스 100ml(바이엘)	100ml	7,300		59	슈퍼펀치 250ml(동방아그로)	250ml	28,500	
10	실바코플러스(바이엘)	250ml	16,200		60	스미치온 500ml(동방아그로)	500ml	10,100	
11	아그리마이신(성보화학)	100g	10,000		61	시반토(250ml)(바이엘)	250ml	25,200	
12	에머넌트(250ml)(바이엘)	250ml	17,500		62	심마니(경농)3kg	3kg	8,800	
13	오티바(신젠타)	100ml	14,800		63	싸이메트(동방아그로)	3kg	10,000	
14	오티바(신젠타)	200ml	28,000		64	썬지기(경농)	3kg	6,000	
15	인피니트(100ml)(바이엘)	100ml	9,000		65	아타라(신젠타)	250g	16,300	
16	일등탄(동방아그로)	100ml	11,100		66	암메이트(경농)	100g	10,700	
17	중무장(한얼사이언스)	2kg	10,000		67	애니충(한국삼공)	250ml	48,400	
18	카브리오(한국삼공)	125ml	27,000		68	에이팜 250ml(신젠타)	250ml	23,000	
19	캐스팅(동방아그로)250ml	250ml	34,300		69	엑셀트 100ml(동방아그로)	100ml	15,300	
20	톱신엠(경농)500g	500g	6,800		70	오신 250g(팜한농)	250g	8,200	
21	팜한농포리옥신(팜한농)	500g	16,200		71	인도에마 100g(인바이오)	100g	10,600	
22	포룸(동방아그로)	100g	7,000		72	주령(신젠타) 500ml	500ml	4,800	
23	푸사리언(경농)	125ml	25,200		73	총채나방방(경농)	100ml	17,500	
24	프로키온(한국삼공)	250ml	26,200		74	카운타 3kg(팜한농)	3kg	4,700	
25	프린트(100ml)(바이엘)	100ml	9,800		75	캡틴 100ml(경농)	100ml	15,300	
26	프린트(250ml)(바이엘)	250ml	27,500		76	캡틴 250ml(경농)	250ml	33,000	
27	후론사이드 250g(팜한농)	250g	23,500		77	코니도(1kg)(바이엘)	1kg	11,400	
28	후론사이드 3kg(팜한농)	3kg	7,500		78	코니도(바이엘)250ml	250ml	14,300	
29	후치왕 3kg(팜한농)	3kg	9,700		79	트랜스포 100ml(팜한농)	100ml	7,100	
30	깍자바(경농)	500ml	17,500	80	팡파레(경농)250g	250g	29,500		
31	깍지마기 250ml(한얼사이언스)	250ml	13,600	81	팡파레에스(경농)100ml	100ml	7,500		
32	다이아톤(성보화학)	500ml	7,600	82	팡파레에스(경농)250ml	250ml	19,500		
33	당찬(경농)	100ml	15,800	83	포스(신젠타코리아)2kg	2kg	7,800		
34	대포(한국삼공)1kg	1kg	8,800	84	프로큐어(100ml)(경농)	100ml	8,900		
35	데스플러스(경농) 500ml	500ml	5,000	85	프로큐어(200ml)(경농)	200ml	16,500		
36	데푸콘(팜한농)	3kg	6,000	86	희소식(농협케미컬)	500ml	11,900		
37	델리게이트 100g(팜한농)	100g	17,800	87	근사미 500ml(팜한농)	500ml	8,500		
38	델리게이트(팜한농)	250g	42,000	88	동장군 3kg(경농)	3kg	17,700		
39	돌격대(팜한농)	500ml	14,000	89	라쏘 2kg(팜한농)	2kg	4,200		
40	동방아그로퍼펙트(동방아그로)	135ml	22,000	90	라쏘 300ml(팜한농)	300ml	4,100		
41	라피탄 100ml(팜한농)	100ml	10,000	91	마세트 3kg(팜한농)	3kg	5,400		
42	렘페이지(한국삼공)	500ml	26,100	92	슈퍼점보(경농)	500g	15,400		
43	마이트킹(경농)	100ml	19,100	93	알리온플러스	250ml	26,100		
44	만루포(한국삼공)	500ml	10,500	94	카스론(동방아그로)	2kg	22,000		
45	만장일치(경농)	200g	6,400	95	테라도골드(팜한농)	500ml	11,000		
46	매치(신젠타)	250ml	13,600	96	파란들 500g(팜한농)	500g	11,000		
47	명중(성보화학)	500ml	20,000	97	프라웃 500ml	500ml	7,600		
48	모벤토(바이엘)250ml	250ml	21,800	98	하나처(신젠타코리아)	3kg	15,200		
49	모스피란(경농)	1kg	10,300	99	하이로드 1L(아다마)	1L	19,800		
50	모스피란(경농)250g	250g	12,000	100	하이로드 4L(아다마)	4L	72,000		
				101	하이로드 500ml(아다마)	500ml	10,100		

원당농협 자재센터 ☎ 031-967-1100

